Мы храним тебя, Россия!

КРАСНАЯ ЗВЕЗДА

Центральный орган Министерства обороны России • 2012 • 14 – 20 декабря • Еженедельный выпуск • № 233 (26208)

В НЕУСЫПНОМ

2–3, 10–13, 16-я стр.

Фото Юрия ШИПИЛОВА.

ДОЗОРЕ

В мире XXI века на фоне новой расстановки экономических, цивилизационных, военных сил Россия должна быть суверенной и влиятельной страной. Мы должны не просто уверенно развиваться, но и сохранить свою национальную и духовную идентичность, не растерять себя как нация. Быть и оставаться Россией.

•

На наших встречах с участниками поисковых отрядов мы говорили о том, насколько важно беречь историческую ратную память Отечества. Разве справедливо, что у нас до сих пор нет ни одного достойного общенационального памятника героям Первой мировой войны? Наши предки называли её великой войной, но она была незаслуженно забыта, фактически по ряду политических, идеологических соображений вычеркнута из нашей исторической памяти и из истории. Боевой дух Вооружённых Сил между тем держится на традициях, на живой связи с историей, на примерах мужества и самопожертвования героев. Полагаю, что в Российской армии нужно возродить имена наиболее прославленных полков, воинских частей, соединений прошлых эпох - и советской, и более поздних эпох, таких подразделений, как Преображенский, Семёновский полки. Министр обороны должен представить соответствующие предложения.

Президент Российской Федерации
Владимир ПУТИН.
Из Послания Федеральному Собранию.

ISSN 0023-4559

РАКЕТНЫЕ ГАРАНТИИ

Ракетные войска стратегического назначения по прямому назначению ни разу не применялись, но совместно с другими компонентами Стратегических ядерных сил (СЯС) зримо присутствовали при решении многих военно-политических проблем. И сегодня они остаются важнейшим компонентом обеспечения безопасности России. Какие организационные задачи стояли перед «стратегами» в этом году? Каковы перспективы развития войск? Об этом и многом другом рассказывает командующий РВСН генерал-полковник Сергей КАРАКАЕВ.

- Сергей Викторович, сохраняется ли ключевая роль РВСН в обеспечении безопасности страны на ближайшие годы и в отдалённом будущем? Каковы перспективы развития войск?

- В настоящее время Ракетные войска стратегического назначения играют значительную роль в обеспечении безопасности Российской Федерации. В их боевом составе находятся примерно две трети стратегических носителей и более половины боезарядов Стратегических ядерных сил России. Ведущая роль РВСН в ядерной триаде определяется не только количественными показателями, но и качественными характеристиками, такими как высокая оперативная готовность, устойчивость боевого управления, живучесть объектов и рядом других.

В соответствии с решениями, принятыми на уровне Президента Российской Федерации и министра обороны, Ракетные войска продолжат своё развитие как самостоятельный род войск Вооружённых Сил РФ в сложившемся боевом составе.

При реализации планов перспективного развития Ракетные войска планируют иметь необходимое количество пусковых установок, ограниченное рамками Договора по СНВ, устанавливающего количественные пределы стратегических наступательных вооружений сторон, и согласующееся с экономическими возможностями страны и ожидаемыми изменениями военно-стратегической обстановки.

Что же касается более отдалённой перспективы – рубежа 2018–2020 годов, то можно с уверенностью сказать, что имеющийся научно-технический и конструкторский задел, положенный в основу создания и развития ракетно-ядерного оружия РВСН, позволит и далее с минимальными затратами и рисками по реализуемости гибко реагировать на возникающие вызовы и угрозы безопасности России. Мы рассчитываем на рубеже 2018–2020 годов получить на вооружение качественно новые ракетные комплексы с боевым оснащением, позволяющим преодолевать любую ПРО, которая может быть создана к тому времени. И, что весьма важно, к тому сроку будут созданы возможности для определённого наращивания состава ударной группировки при форс-мажорных обстоятельствах.

Планы развития группировки РВСН на ближайшее десятилетие предполагают её обновление за счёт ввода перспективных ракетных комплексов мобильного и стационарного базирования. Группировка ударных средств останется, как и сейчас, двухкомпонентной – с сохранением стационарных ракетных комплексов, обладающих готовностью к немедленному применению, и мобильных комплексов с высокой живучестью.

Доля новых ракетных комплексов в группировке РВСН будет постоянно возрастать. Планируется, что к 2016 году новые ракетные комплексы составят около 60 процентов ударной группировки, а к 2021 году – 98 процентов.

При этом произойдёт качественное совершенствование систем боевого управления войсками и оружием, боевого оснащения, прежде всего в части наращивания возможностей ракетных комплексов по преодолению противоракетной обороны. Будут также реализовываться меры по повышению живучести мобильной группировки РВСН.

У нас есть уверенность в том, что ключевая роль и значение группировки РВСН в составе Стратегических ядерных сил России сохранится и обеспечит гарантированное выполнение задачи стратегического сдерживания и в отдалённой перспективе.

- Каковы в РВСН итоги 2012 учебного года?

- Этот год был годом совершенствования боевого дежурства как основы поддержания боевой готовности войск и безаварийной эксплуатации вооружения и военной техники.

Главный итог работы органов управления и войск в 2012 году заключается в том, что в Ракетных войсках сохранены организационные основы, обеспечивающие выполнение поставленных перед ними задач, улучшены показатели боевого дежурства и эксплуатации вооружения и военной техники. Органы военного управления, соединения, воинские части и организации боеготовы и способны гарантированно выполнить боевые задачи по предназначению в установленные сроки.

В течение 2012 года в РВСН проведён ряд контрольных, итоговых и внезапных проверок войск, в ходе которых 40 процентов ракетных полков привлекались в полном объёме на командно-штабные учения, проводимые командующим РВСН и командующими ракетными объединениями. Остальные ракетные полки в течение учебного года были проверены на тактических учениях, проведённых под руководством командиров соединений.

При этом к учениям было привлечено 100 процентов основных видов вооружения и техники, что обеспечило поддержание и совершенствование практических навыков личного состава при действиях, максимально приближенных к реальному выполнению боевых задач.

По итогам 2012 года все проверенные соединения и воинские части оцениваются положительно. При этом 10 процентов воинских частей были оценены на «хорошо». В сравнении с 2011 учебным годом повысили оценку 15 процентов проверенных ракетных полков и 17 процентов воинских частей обеспечения и охраны. Частей, понизивших результаты по сравнению с прошлым годом, нет.

Большое внимание в 2012 году было уделено поддержанию практических навыков личного состава ракетных полков подвижных грунтовых ракетных комплексов по выполнению задач, связанных с выводом боевых ракетных комплексов на маршруты боевого патрулирования и полевые позиции. При этом все мероприятия полевой выучки включали вывод ракетных полков и дивизионов ПГРК на маршруты боевого патрулирования. В 2011 году этот показатель составил 90 процентов.

В 2012 учебном году особенностью несения боевого дежурства на маршрутах боевого патрулирования (полевых позициях) для группировки ПГРК стало значительное увеличение сроков их нахождения на полевых позициях либо маршрутах боевого патрулирования. Это позволило повысить тактическую выучку личного состава, добиться более слаженных действий подразделений и формирований ракетных полков, подразделений обеспечения и охраны. Возрос уровень специальной подготовки командиров, заместителей командиров и начальников штабов ракетных полков – главных организаторов и руководителей учебно-воспитательного процесса.

В сентябре 2012 года командование Ракетных войск стратегического назначения отчиталось за уровень своей физической подготовки перед комиссией Управления физической подготовки Вооружённых Сил. Впервые за всю историю проверок такого рода командование РВСН было оценено на «отлично».

По итогам 2012 учебного года лучшим в РВСН признано Владимирское ракетное объединение под командованием генерал-майора Сергея Сивера, лучшими соединениями с мобильными пусковыми установками – Йошкар-Олинское ракетное соединение под командованием полковника Игоря Афонина и Бологоевское ракетное соединение под командованием полковника Андрея Бурбина. Лучшим соединением, несущим боевое дежурство на ракетных комплексах стационарного базирования, признано Ясненское ракетное соединение под командованием полковника Евгения Коноваленкова.

Переходящим вымпелом командующего РВСН «Лучшему соединению за достигнутые результаты в организации эксплуатации ракетного вооружения» награждены Бологоевское и Ясненское ракетные соединения.

- Каково нынешнее состояние РВСН? Насколько их возможности сегодня позволяют наземной группировке Стратегических ядерных сил России решать задачи ядерного сдерживания?

- На вооружении РВСН имеется 6 типов ракетных комплексов стационарного и мобильного базирования, позволяющих решать многоплановые задачи ядерного сдерживания. В боевом составе РВСН в настоящее время, повторюсь, находятся две трети стратегических носителей России, способных в считаные минуты гарантированно решить задачи по поражению объектов на территории противника практически в любой точке земного шара. В то же время ведущая роль РВСН в отечественной стратегической ядерной триаде определяется не только значительным количеством ракет и боевых блоков, но и качественными характеристиками, такими как высокая оперативная готовность, устойчивость боевого управления, живучесть объектов и многими другими.

Эти свойства и определяют значительный вклад РВСН в российский потенциал ядерного сдерживания. Ударная группировка РВСН при любых вариантах развития ситуации будет обладать необходимой численностью развёрнутых боевых блоков и такими их тактико-техническими характеристиками, которые позволят по максимуму обесценить боевые возможности создаваемых систем ПРО и гарантированно выполнить поставленные задачи.

На вооружении РВСН имеется значительный набор средств для адекватной реакции на различные варианты попыток снизить эффективность нашего ракетно-ядерного оружия. Это обеспечивается как повышением живучести ракетных комплексов в условиях воздействия по ним любыми средствами, включая ядерные, так и наращиванием их способности нанести неприемлемый ущерб агрессору, в том числе в условиях противодействия средств противоракетной обороны.

Один из наиболее эффективных способов повышения живучести – применение подвижных грунтовых ракетных комплексов. Новейшим российским ПГРК стал комплекс «Ярс» с МБР РС-24, обладающий возможностью оперативного выхода из пункта постоянной дислокации и скрытого рассредоточения на больших территориях. Этот ПГРК придаёт устойчивость группировке в ответных действиях и служит реальным свидетельством приоритета России в ракетно-ядерной области.

Количественный и качественный состав РВСН на сегодняшний день обеспечивает гарантированное ядерное сдерживание совместно с другими компонентами Стратегических ядерных сил России.

- Как в 2012 году совершенствовалось боевое управление РВСН? В чём заключаются преимущества новых систем по сравнению с прежними?

- Создаваемая в рамках перспективной автоматизированной системы Вооружённых Сил автоматизированная система боевого управления РВСН наряду с обеспечением централизованного боевого управления позволит организовать информационное сопряжение с аналогичными системами других видов и родов войск Вооружённых Сил РФ.

В настоящее время в РВСН идёт активное внедрение в войска звеньев автоматизированной системы боевого управления четвёртого поколения, которая, помимо решения традиционных задач по доведению приказов, сбору докладов и контролю боеготовности пусковых установок, обеспечивает автоматизированную смену планов применения и оперативное перепреицеливание ракет. Тракты доведения приказов и сбора докладов данной системы образованы проводными, радио- и спутниковыми каналами связи и обладают надлежащей живучестью и помехозащищённостью. При этом обеспечивается доведение приказов боевого управления непосредственно до пусковых установок, минуя промежуточные звенья, в том числе в условиях ядерного воздействия и радиоэлектронного подавления.

В каждом комплексе аппаратуры, созданной с использованием новой отечественной элементной базы, обеспечивается трёхкратное резер-

© Федеральное государственное казённое учреждение «Редакция газеты «Красная звезда»

Газета выходит с 1 января 1924 года

УЧРЕДИТЕЛЬ: Министерство обороны Российской Федерации

Главный редактор Н. Н. ЕФИМОВ

Дежурная смена номера: В. МОРОЗ Е. ПОДЗОРОВ Л. ГАРБУЗОВА

АДРЕС РЕДАКЦИИ И ИЗДАТЕЛЬСКОГО ДОМА: 123007 Москва, Хорошёвское шоссе, 38
ТЕЛЕФОНЫ: редакция – 941-21-58; отдел писем – 941-25-20; реклама – 941-28-46.
Электронная почта: mail@redstar.ru; Web-сервер: http://www.redstar.ru.
Издательский дом – 941-21-20. Web-сервер: http://www.redstarph.ru.
E-mail: kr_zvezda@mail.ru.
По вопросам распространения, подписки и доставки газеты «Красная звезда» обращаться в службу распространения печати.
E-mail: srp@redstarph.ru. Телефоны: 941-28-17; 941-39-52.

Газета зарегистрирована в Министерстве печати и информации РФ. Рег. № 01326.

Индекс 50058
Индекс 32958
Индекс 25777
Индекс 19350

Отпечатано в типографии ОАО «ИД «Красная звезда»

Зак. 5658

Рукописи редакцией не рецензируются и не возвращаются. Перепечатка материалов и их распространение, в том числе в электронной версии, допускаются только с разрешения редакции. Авторам, не предоставившим паспортные данные, ПСО и ИНН, гонорар не выплачивается. Ссылка на «Красную звезду» обязательна. Товарный знак «КРАСНАЯ ЗВЕЗДА» является исключительной собственностью ФГКУ «Редакция газеты «Красная звезда».

Телефоны постоянных корреспондентов «Красной звезды»: по РВСН – (495) 941-24-10; **по Космическим войскам** – (495) 941-32-89; **ВВС** – (495) 941-24-10; **ВДВ** (Москва) – (495) 941-24-10; **ЖДВ ВС РФ** (Москва) – (495) 941-24-10; **ЗВО** (Санкт-Петербург) – (812) 272-58-25; **ЮВО** (Ростов-на-Дону) – (8632) 69-42-64; **ЦВО** (Екатеринбург) – (343) 348-21-00; **ТОФ** (Владивосток) – (4232) 41-21-45; **КФ** (Астрахань) – (8512) 49-34-14; **ВВО** (Хабаровск) – (4212) 39-51-77.

Пункты печати и распространения «Красной звезды»: Москва, Екатеринбург, Севастополь, Хабаровск.

БЕЗОПАСНОСТИ

вирование системы связи и передачи данных, а поиск неисправностей в аппаратуре локализован с точностью до типового элемента, подлежащего замене.

Основа построения перспективных звеньев АСБУ – функциональный набор унифицированных технических средств, обеспечивающих высокую достоверность и безопасность передачи информации. При этом они обладают такими свойствами, как компактность, низкое энергопотребление, скрытность передачи информации, устойчивость к внешним воздействиям и надёжность функционирования.

Дальнейшее совершенствование системы связано прежде всего с совершенствованием систем управления Вооружёнными Силами РФ в целом, а также необходимостью управления ракетно-ядерным оружием нового поколения.

Реализация намеченных мер позволит повысить эффективность системы боевого управления РВСН и выйти на новый, более высокий качественный уровень управления войсками и оружием.

- Одним из главных направлений в деятельности РВСН на 2012 год было совершенствование охраны и обороны объектов РВСН. Какова динамика переоснащения воинских частей РВСН на новые технические средства охраны за последние годы?

- В условиях сохраняющихся террористических угроз одной из важнейших задач, решаемых Ракетными войсками стратегического назначения, является предотвращение попыток ядерного терроризма. В связи с этим на протяжении нескольких лет одним из главных направлений деятельности РВСН остаётся совершенствование охраны и обороны объектов и повышение их антитеррористической защищённости.

Основные усилия в 2012 году были направлены на продолжение работ по модернизации и поддержанию готовности действующих автоматизированных систем охраны объектов РВСН, оснащение их новыми типами систем охраны и разработку перспективных автоматизированных систем охраны.

В течение 2005–2012 годов практически на всех объектах РВСН, оснащённых устаревшими типами систем охраны, проведены работы по замене старых средств обнаружения на новые. Кроме того, с 2013 года спланированы работы по дооснащению систем охраны объектов системами телевизионного наблюдения.

С 2012 года темпы переоснащения объектов РВСН на принципиально новые типы автоматизированных систем охраны значительно возросли. В этом году завершено переоснащение двух объектов, продолжается переоснащение ещё двух объектов и начаты работы по переоснащению очередных двух объектов. При сохранении таких темпов к концу 2015 года более 20 процентов объектов РВСН будут оснащены самыми передовыми автоматизированными системами охраны. При этом системы охраны остальных объектов РВСН будут поддерживаться на надлежащем уровне.

- Как реализовывались контракты по гособоронзаказу в интересах РВСН в 2012 году? Удалось ли согласовать позиции Минобороны и промышленности в отношении цены на стратегические ракетные комплексы? Подписаны ли соответствующие контракты на 2013 год?

- Все контракты в интересах РВСН в 2012 году выполнены. По закупкам ракетных комплексов стратегического назначения ещё в 2011 году подписаны долгосрочные контракты. По ракетным комплексам стационарного шахтного базирования – до 2015 года, подвижного грунтового – до 2020 года. Цена по каждому виду продукции проходит проверку в Федеральной службе по тарифам и соответствующих организациях Министерства обороны. РВСН в согласовании цен не участвуют. Наша основная задача – обеспечить качественную приёмку вооружения и военной техники и обеспечить совместно с предприятиями-разработчиками надлежащую эксплуатацию. Опыт показывает, что при выполнении этих условий сроки эксплуатации могут значительно превышать гарантийные.

- Готовы ли российские предприятия в необходимом объёме производить новые ракетные комплексы?

- Перед началом изготовления оборудования перспективных ракетных комплексов на предприятиях кооперации промышленности проведены все мероприятия, именуемые среди специалистов как «подготовка производства». Она включает подготовку помещений (цехов), наращивание и замену устаревших станков и оборудования, найм и подготовку персонала. Финансирование на это со стороны Правительства Российской Федерации в рамках Федеральной целевой программы «Развитие оборонно-промышленного комплекса Российской Федерации на 2011–2020 годы» обеспечено. Теперь слово за руководителями кооперации.

- Как в условиях Договора по СНВ-3 между Россией и США осуществляется контроль в области ядерных вооружений? Сколько инспекций побывало на объектах РВСН в 2012 году?

- Контроль в условиях нового Договора по СНВ между Россией и США осуществляется на паритетной основе. Российская Федерация и Соединённые Штаты Америки в рамках нового Договора по СНВ имеют право ежегодно проводить по 18 инспекций с целью подтверждения точности заявленных данных о стратегических наступательных вооружениях, а также использовать имеющиеся в их распоряжении национальные технические средства контроля.

Стороны обмениваются данными о состоянии своих стратегических наступательных вооружений по состоянию на 1 марта и 1 сентября каждого года.

Отмечу, что как в Российской Федерации, так и в США контролю подвергаются объекты наземной компоненты ядерной триады, ВВС и флота.

Объекты РВСН в 2012 году подвергались инспекциям 11 раз. Несколько чаще объекты РВСН инспектировались только потому, что в количественном отношении их больше, чем объектов ВВС и ВМФ. В целом пропорция сохраняется.

- Насколько места дислокации шахтных пусковых установок РВСН известны странам НАТО и США? При этом известны ли российской стороне места дислокации американских ракетных позиций? Оговорены ли в Договоре по СНВ-3 позиционные районы, в которых могут маневрировать ПГРК РВСН? Как на вопросы строительства РВСН повлияло вступление в силу нового Договора по СНВ-3?

- Напомню, что новый Договор по СНВ – Договор между Российской Федерацией и Соединенными Штатами Америки о мерах по дальнейшему сокращению и ограничению стратегических наступательных вооружений – был подписан в Праге 8 апреля 2010 г., вступил в силу 5 февраля 2011 г. Срок его действия – 10 лет.

В соответствии с положениями Договора Российская Федерация и Соединённые Штаты Америки предоставили друг другу данные о стратегических наступательных вооружениях, в том числе и географические координаты шахтных пусковых установок МБР. Такие данные являются конфиденциальной информацией и сторонами Договора не разглашаются.

Хотел бы подчеркнуть, что практика обмена данными о местах дислокации стратегических наступательных вооружений была введена с момента создания механизма взаимных проверок в рамках договорённостей СССР и США. Эта мера необходима для организации и эффективной реализации контрольного механизма.

Ограничение территорий, в пределах которых могут перемещаться ПГРК РВСН, новым Договором в отличие от Договора по СНВ-1 не предусмотрено.

Соглашение не ограничивает возможность модернизации существующих и создания новых вооружений. Современные разработки, ведущиеся в интересах РВСН, осуществляются с учётом требований Договора.

- Почему Россия выступает против ПРО США?

- Россия вовсе не против создания противоракетной обороны, причём не только у какой-то определённой страны или группы стран. Мы говорим о том, что существует взаимосвязь между наступательными и оборонительными стратегическими системами. Поэтому в случае наращивания противоракетного потенциала возникает вопрос об оправданности сокращения стратегических наступательных вооружений и, соответственно, мы высказываемся за сохранение стратегического равновесия.

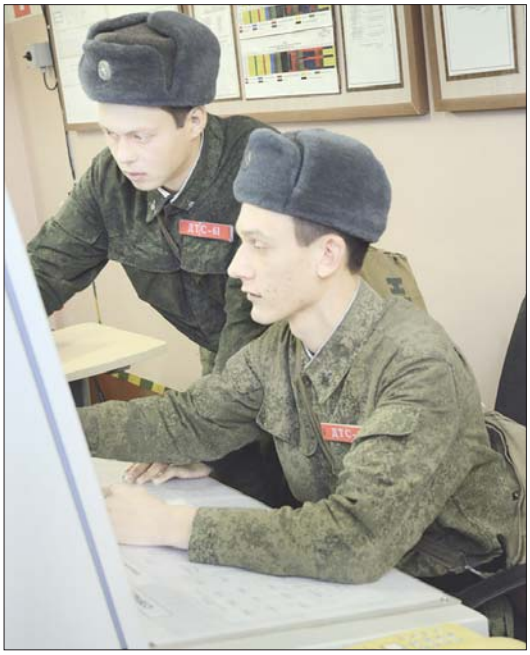

Представляется, что пока в мире сохраняется устойчивый механизм ядерного сдерживания, не стоит его ломать, не создав соизмеримый по эффективности другой механизм обеспечения международной безопасности. Поэтому, по нашим оценкам, создание глобальной ПРО может спровоцировать гонку вооружений. Если это случится, то о никакой стратегической стабильности речи и быть не может. Не будет и дальнейших шагов в области ядерного разоружения.

- Почему одни эксперты заявляют, что ПРО США нивелирует наш ракетно-ядерный потенциал в случае войны, а другие – что создаваемая ПРО не способна составить ощутимой угрозы возможностям Стратегических ядерных сил России в ответно-встречном и ответном ударах?

- Хотел бы прояснить нашу точку зрения. На данный момент существующая ПРО действительно не ограничивает возможности СЯС России. Однако в соответствии с адаптивным подходом на последующих этапах создания глобальной ПРО США предполагают на европейском континенте развернуть противоракетные средства, обладающие способностью перехвата баллистических ракет межконтинентальной дальности. Нам говорят, что это вызвано ракетной угрозой со стороны Ирана. Однако такие ракеты в Европе имеются только у России. В связи с этим мы полагаем, что ПРО в Европе имеет антироссийскую направленность, так как МБР и БРПЛ – это основа российских Стратегических ядерных сил. Других государств в Европе, обладающих МБР и БРПЛ, против которых потенциально могли бы быть использованы разворачиваемые системы ПРО, просто нет.

Вадим КОВАЛЬ.
Дмитрий АНДРЕЕВ,
«Красная звезда».
Фото Юрия ШИПИЛОВА.

БОЕВОЙ ДУХ ДЕРЖИТСЯ НА ТРАДИЦИЯХ

Президент Российской Федерации В.В. Путин в Послании Федеральному Собранию акцентировал внимание на необходимости воспитания подрастающих поколений на национальных традициях, живой связи с историей. Никто и ничто не должно быть забыто, вычеркнуто из нашей исторической памяти. Этот важный и актуальный тезис, как свидетельствуют первые отклики, многими воспринят как программа действий. Публикуем некоторые из них.

Приобщение к славе

Генерал-полковник Павел ЛАБУТИН, главный инспектор Объединённого стратегического командования ЗВО:

- Считаю курс на бережное сохранение традиций Российской армии правильным и полезным. В 1992–1993 годах, когда я служил начальником штаба Закавказского военного округа, мы поднимали вопрос о том, чтобы вести историю частей и соединений как можно с более раннего времени. Тогда инициатива не нашла поддержки.

В военной библиотеке Генерального штаба в здании штаба ЗВО в Санкт-Петербурге я знакомился с книгами, посвящёнными не только частям и соединениям, но и их отдельным походам. Как они изданы, какие детали в них описаны! Всё это нужно донести до нынешних и будущих защитников Отечества. Впрочем, формы и методы могут быть самыми разными.

Не случайно в годы Великой Отечественной войны руководство страны обратилось к военной истории России, вновь зазвучали имена Александра Суворова, Михаила Кутузова, Александра Невского... Появились награды, названные в честь великих полководцев.

К счастью, во многих воинских коллективах воспитание на традициях не придётся начинать с нуля: сохранены музеи, комнаты боевой славы. Сужу об этом не понаслышке – регулярно бываю в войсках ЗВО. И у командиров, всех офицеров есть искреннее стремление донести былую славу до личного состава. Сейчас возникают новые возможности для расширения экспозиций, возрождения чего-то утраченного. Некоторые традиции совсем недавно обрели вторую жизнь, в частности возрождена церемония развода Почётного караула в Петропавловской крепости.

Думаю, что не только ветераны армии и флота, а прежде всего офицерский корпус поддержат инициативу Президента России – Верховного Главнокомандующего и активно подключатся к этой разноплановой, интересной и востребованной работе.

Имя полка

Маршал Советского Союза Д.Т. ЯЗОВ:

- Как фронтовик и просто как гражданин нашей страны, не могу не приветствовать обращение Владимира Владимировича Путина к традициям российского воинства. Какие бы исторические перемены, сломы ни происходили в стране, нельзя быть Иванами, не помнящими родства. Подвиги всех поколений защитников Отечества – ценность непреходящая, их не вычеркнуть из памяти народа росчерком пера. А потому одинаково святы были и будут для нас всегда славные деяния ратников Дмитрия Донского и Александра Невского, ополченцев Минина и Пожарского, героев Полтавы и Бородина, защитников Смоленска и Сталинграда, тысяч и тысяч других воинов земли русской. Всё это нетленно в памяти народной. Было бы святотатством сегодня, строя новую Россию и её Вооружённые Силы, предать забвению и подвиги бойцов и командиров Великой Отечественной, тех, кто честно исполнил воинский долг в Афганистане и других «горячих точках» планеты, забыть Александра Матросова, Юрия Смирнова, Николая Чепика... Забыть историю создания и становления в послевоенные годы атомного подводного флота, Ракетных войск стратегического назначения, других принципиально новых видов и родов войск.

Или разве могу забыть я, к примеру, свой родной 483-й стрелковый полк, в котором принял боевое крещение под Ленинградом и куда возвратился после ранения? Думаю, нам, фронтовикам, важно не просто помнить имя полка своего, героическую историю армии, страны, но и нести эту память в массы будущих защитников Отечества.

Престиж Михайловской

Маршал артиллерии В.М. МИХАЛКИН:

- По-моему, слова ежегодного Послания Президента Российской Федерации о том, что мы должны всецело поддержать институты, которые являются носителями традиционных ценностей, прежде всего касаются такого института, как армия. У нас императоры носили военную форму и своих отпрысков уже с пелёнок зачисляли в гвардейские полки или в кадетский корпус. Таким образом, они как бы с младых ногтей присоединяли их к элите, потому что офицерский корпус всегда был элитой государства. Это люди, которые, не щадя своей жизни и крови, защищали Родину. Гвардейскими полками гордились не только военные, ими гордилась вся Россия.

Я вспоминаю, с какой радостью мы восприняли в своё время весть о возвращении нашей артиллерийской академии её исторического наименования, которое было присвоено ей в честь Великого князя Михаила. Я учился в этой академии и горжусь этим. Кстати, указ Президента России о возвращении академии её названия – Михайловская – на 175-ю годовщину вуза в декабре 1995 года нам объявлял Владимир Владимирович Путин, в то время работавший в городе. Я присутствовал на том торжественном собрании. Кстати, 7 декабря Михайловской военной артиллерийской академии исполнилось 192 года.

А как забыть службу в 39-й гвардейской Сталинградской мотострелковой дивизии, где я командовал 87-м гвардейским Черновицко-Гнездинским, четырежды орденоносным артиллерийским полком? В почётных наименованиях наших учебных заведений, воинских формирований – история страны. Сохранить её – наша священная обязанность. Что же касается возвращения исторических наименований, то тут важно в каждом конкретном случае определиться: а есть ли соответствующие исторические корни у того или иного формирования.

ОТ РЕДАКЦИИ:

В своё время в ЛВО дислоцировался гвардейский учебный мотострелковый Ленинградский Краснознамённый, ордена Кутузова батальон. Так вот, своё начало он берёт от 4-го пехотного Капорского полка, сформированного аж в 1803 году. Этот полк участвовал во всех баталиях русской армии, особо отличился в сражении при Бородино в 1812-м. За отличие в боях был награждён четырьмя Георгиевскими знамёнами и лентой Александра Невского. Много подвигов совершили потом продолжатели его славы. Наверняка найдутся в нашей армии и другие формирования с подобной славной историей. Просто надо вспомнить о них.

У надгробия на «Соколе»

Полковник запаса Александр БОНДАРЕНКО, член Союза писателей России, автор серии книг «Полки Русской армии»:

Если зайти в сквер, что разбит за станцией московского метро «Сокол», то можно увидеть несколько надгробных памятников героям «Великой войны», как называлась она в своё время, или же «Забытой войны», как именуется сейчас. В общем, Первой мировой. Под таким названием эта война и вошла в официальную историю.

Действительно, спроси кого о той войне, о её событиях и её героях – и в лучшем случае тебе назовут Брусиловский прорыв и, может быть, припомнят самого генерала от кавалерии Алексея Алексеевича Брусилова... Всё остальное – забыто.

Вот и в том сквере за метро «Сокол» ребятишки, которых тут очень много, бегают, сами того не зная, по могилам – индивидуальным и братским – героев и жертв Мировой войны, памятники которым были бездумно уничтожены в 1930-х годах. Кстати, тогда же был взорван и Главный монумент на Бородинском поле, заодно разорили и могилу «царского сатрапа» генерала от инфантерии князя Петра Ивановича Багратиона, погибшего в контратаке русских воинов... Славные подвиги предков почему-то пугали последующие поколения наших прежних правителей.

Россия богата на героев и подвиги. Но, к сожалению, мы с лёгкостью забываем и о них. А вот для Швейцарии, например, Альпийский поход Суворова до сих пор остаётся самым ярким событием их отечественной истории. И во Франции буквально в каждой деревне стоят памятники героям Первой мировой войны. То есть французы помнят времена своей славы. Между тем памятников Второй мировой не видно, ибо для Франции эта война обернулась национальным позором.

История России – это военная история. Не только потому, что нашей стране приходилось почти постоянно воевать с разного рода агрессорами, но и потому, что в XVIII – первой половине XIX века военные люди исполняли почти все ключевые должности в Российском государстве.

Кстати, об этом достаточно подробно рассказывают книги серии «Полки Русской армии», выпускаемые Воениздатом. К настоящему времени вышло девять книг этой серии: «Преображенцы», «Семёновцы», «Измайловцы» и «Лейб-егеря» (1-я гвардейская пехотная дивизия), «Кавалергарды», «Конногвардейцы» и «Лейб-кирасиры» (гвардейская кирасирская дивизия), «Лейб-гусары» и «Гвардейские артиллеристы». В каждой из этих книг не только рассказ об истории какого-то одного полка, но и биографии наиболее известных или интересных его чинов, подборка их мемуаров или дневников. Таким образом, каждая книга этой серии становится воистину энциклопедией по истории очередного полка Русской армии.

Можно читать учебники истории или какие-то работы всеохватного плана. Но там, однако, история представляется в виде некоего глобального монолита. Обращение к конкретным событиям, подвигам героев, к истории отдельных полков позволяют читателям получить более реальное, предметное представление. Нередко бывает так, что обращение к какому-то одному эпизоду позволяет человеку вспомнить целый исторический пласт, представить себе всё многообразие событий...

В настоящее время в Воениздате, чудом выжившем в наше время, готовится к изданию десятая книга серии «Московцы», посвящённая истории лейб-гвардии Московского (Литовского) полка, получившего боевое крещение при Бородино, первым вышедшего на Сенатскую площадь и отличившегося в бою при Тарнавке в 1914 году.

Конечно, очень бы хотелось, чтобы в составе современной Российской армии вновь появились преображенцы и измайловцы, кавалергарды и лейб-гусары. Однако, как представляется, для присвоения таких наименований важно найти историческое обоснование, «зацепку» в биографии нынешних бригад, возникших в советское время на базе прославленных дивизий и полков. В Советской Армии были очень заслуженные гвардейские полки, но гвардия не должна быть многочисленной.

Зато присваивать Российским полкам наименования по русским городам (как это было заведено со времён Петра I, а потом в совершенно ином варианте повторилось в годы Великой Отечественной войны) представляется наиболее разумным, тем более если это будет не формальным актом, а воинская часть будет поддерживать со «своим» городом реальные отношения.

Кто бы что бы ни говорил, но армия в России во все времена оставалась «школой воспитания». Рассказывать об этом можно очень и очень долго. Думается, что теперь, когда в войска вернулась надежда, мы должны вновь вспомнить этот принцип и сделать всё возможное для того, чтобы армия опять стала одним из самых уважаемых институтов нашего общества и вновь в полном объёме выполняла ту самую воспитательную функцию, которую ей приходилось выполнять на протяжении по крайней мере трёх столетий своей славной и героической истории.

Коллаж Анны БАТАЕВОЙ.

В ЦЕНТРЕ ВНИМАНИЯ – ГРАЖДАНСКИЙ ПЕРСОНАЛ

Центральный комитет Профсоюза гражданского персонала Вооружённых Сил России провёл своё заседание с участием руководителей органов военного управления.

Значительное количество должностей, занимаемых ранее военнослужащими, в настоящее время комплектуется гражданским персоналом. Социальная защищённость гражданского персонала напрямую влияет на решение задач боевой подготовки и боевой готовности Вооружённых Сил. Безусловно, Министерство обороны заинтересовано в том, чтобы в войсках работали квалифицированные гражданские специалисты, получающие достойную заработную плату.

- Мы знаем, что самый больной вопрос сегодня – это низкий уровень оплаты труда гражданского персонала в воинских частях и организациях Минобороны, - отметил статс-секретарь - заместитель министра обороны РФ Николай Панков. - В целях улучшения ситуации, кроме установленного с 1 октября постановлением Правительства 6-процентного повышения, решением министра обороны в рамках приказа от 2010 года № 1010 производятся дополнительные стимулирующие выплаты гражданскому персоналу.

По словам директора Департамента финансового планирования Анны Кондратьевой, на дополнительное материальное стимулирование гражданского персонала в 2012 году направлено порядка 26 миллиардов рублей. Расчётная сумма выплат по 2012 году на одного работника составила от 15 до 70 тыс. рублей.

- В то же время анализ расходов по оплате труда 2011–2012 гг. показал, что некоторые командиры воинских частей при наличии экономии фонда заработной платы принимали решение о премировании гражданского персонала в необоснованных размерах, - пояснила Анна Кондратьева. - Зачастую премировались приближенные к командиру работники. В соответствии с этим было решено финансировать расходы на гражданский персонал исходя из его фактической численности.

Представителями профсоюза была позитивно воспринята информация о решении министра обороны по приостановлению организационно-штатных мероприятий в военно-медицинских учреждениях, восстановлению ряда военно-учебных заведений.

По словам Николая Панкова, готовятся предложения по повышению статуса Комиссии по регулированию социально-трудовых отношений.

Заседание ЦК профсоюза прошло в деловой, конструктивной атмосфере. Намечен ряд других направлений повышения социального статуса гражданского персонала.

Игорь ЗОТОВ,
«Красная звезда».

НАД АШУЛУКОМ ТИШИНА

Заместитель министра обороны генерал армии Дмитрий Булгаков в пресс-службе Министерства обороны заявил, что утилизация боеприпасов на полигонах завершена.

Утром 14 декабря с полигона Ашулук в пункты постоянной дислокации направятся первые эшелоны с имуществом полевых лагерей. До 25 декабря все подразделения, которые занимались подрывом боеприпасов, будут расформированы. Задача, возложенная на них, выполнена: методом подрыва на полигонах уничтожено 3,4 млн. тонн. Всего же всеми имеющимися на сегодня способами уничтожено более 4,6 млн. тонн боеприпасов.

С 1 января утилизацией будут заниматься исключительно предприятия промышленности. На сегодня заключено 18 контрактов, отрабатываются контракты ещё с 11 предприятиями на общую сумму 1,7 млрд. рублей. Прорабатывается вопрос о привлечении к этому процессу частных предприятий.

На сегодня для нового вооружения и военной техники необходимо до 2 млн. тонн боеприпасов. Они, по словам Дмитрия Булгакова, будут размещены в принципиально новых арсеналах. Так, в 2013 году планируется строительство девяти современных арсеналов. В целом к 2015 году будет сдано под ключ 15 новых баз хранения, на которых будут работать штатные подразделения из числа офицеров и военнослужащих по контракту. Призывники к процессу обслуживания и хранения опасных грузов привлекаться не будут.

В ходе пресс-конференции заместитель министра обороны также ответил на вопросы, касающиеся новой военной формы. В частности, он рассказал, что министру обороны были представлены доработанные комплекты военной формы, которая создаётся для различных специальностей и под разные климатические условия. Первые 70 тысяч комплектов испытанной и доработанной полевой формы поступят в войска в 2013 году. Особенно порадовало военных журналистов, что погоны на ней будут наплечными.

Фото Юрия БЕЛОУСОВА.

Генерал армии Булгаков в ходе пресс-конференции подробно остановился и на организации питания военнослужащих, а также на тех оперативных мерах, которые предприняты Министерством обороны для снятия острых вопросов по эксплуатации военных городков в зимних условиях. Так, выделены денежные средства для покрытия задолженности перед муниципальными органами власти и перед поставщиками электричества и топлива. Отгружено топливо по всем направлениям.

Детальнее о пресс-конференции заместителя министра обороны мы расскажем в ближайших номерах газеты.

Анна ПОТЕХИНА,
«Красная звезда».

ПЕДСОВЕТ В ПАНСИОНЕ

На базе Пансиона воспитанниц Минобороны РФ проходит трёхдневный научно-практический семинар на тему «Оценка эффективности развития президентских, суворовских военных, Нахимовского военно-морского, Военно-музыкального училища и кадетских (морских кадетских) корпусов Министерства обороны Российской Федерации».

Мероприятие проводится Департаментом образования военного ведомства с целью ознакомления с лучшим международным опытом и текущей практикой довузовских образовательных учреждений по заявленной проблематике, отработки навыков и освоения технических приёмов и внедрения ключевых показателей эффективности в деятельность училищ и корпусов.

Особое внимание на семинаре уделено вопросам подготовки воспитанников к всероссийским и международным олимпиадам, интеллектуальным турнирам, конкурсам, сдаче ЕГЭ.

Участниками трёхдневного кворума стали директора пятнадцати довузовских образовательных учреждений Министерства обороны РФ, руководители и специалисты Департамента образования военного ведомства, разработчики программ развития довузовских образовательных учреждений.

Своими впечатлениями о мероприятии с «Красной звездой» делятся участники семинара.

Директор Московского суворовского военного училища Александр АГЛУШЕВИЧ: «Научно-практические семинары проводятся Департаментом военного образования систематически. Считаю, что такие мозговые штурмы дают нам возможность провести промежуточный мониторинг состояния дел, оценить свои достижения и правильно определить стратегические задачи».

Директор Кронштадтского морского кадетского корпуса Николай ДОВБЕШКО: «В настоящее время в Министерстве обороны вырабатывается единая программа развития довузовских образовательных учреждений, естественно, с учётом специфики каждого заведения. Поэтому именно на таких сборах мы обмениваемся опытом организации учебного процесса и совершенствования материально-технической базы. Исходя из итогов дискуссий мы принимаем решения, какие именно модули целесообразно внедрять в образовательный процесс для качественного обучения наших воспитанников».

Марина ЕЛИСЕЕВА,
«Красная звезда».

О НЕВИДИМОМ ФРОНТЕ

К Дню работника органов безопасности Российской Федерации, который в нашей стране отмечается 20 декабря, телеканал «Звезда», входящий в медиагруппу ОАО «Телерадиокомпания Вооружённых Сил РФ «ЗВЕЗДА», подготовил серию передач и телевизионных фильмов, посвящённых работе отечественной разведки и контрразведки и истории этих спецслужб.

В частности, с 17 декабря на телеканале стартует показ 4-серийного художественного фильма «Трест», в котором рассказывается о том, как после окончания Гражданской войны советская контрразведка пресекала намерения эмигрантских военных кругов дестабилизировать обстановку в молодой республике. В этот же день «Звезда» начнёт показ документального сериала «Особый отдел», где рассказ пойдёт о деятельности военных контрразведчиков в разные периоды жизни страны. Ещё один документальный цикл – «Зафронтовые разведчики», показ которого также стартует 17 декабря, раскроет тайны легендарного «Смерша» – службы, противостоявшей проискам немецкой разведки в годы Великой Отечественной войны.

Поистине сенсацией обещает стать фильм «Счастье разведчика» (из цикла «Поединки»), который армейский телеканал планирует показать также 17 декабря. Герой первой картины из этой серии – легендарный разведчик, фронтовик полковник Алексей Ботян. Трижды его представляли к Золотой Звезде Героя, но получил он свою заслуженную награду только спустя десятилетия после Победы. О разведчиках расскажет и ещё одна картина, запланированная в этот день к показу на «Звезде», – «Путь в «Сатурн», одну из ролей в которой сыграл Георгий Жжёнов.

18 декабря зрители «Звезды» смогут увидеть фильм «Правительство США против Рудольфа Абеля» – продолжение цикла «Поединки». Лента посвящена страницам жизни и деятельности легенды советской разведки – Р. Абелю, этапам его работы за океаном в период «холодной войны». В этот же день телеканал покажет художественную картину «Конец «Сатурна».

Об истории и нынешних боевых буднях военных контрразведчиков расскажет документальный фильм «Военная контрразведка. Невидимая война». Эту ленту телеканал «Звезда» планирует показать 19 декабря. «Без разведки армия слепа, но без контрразведки она беззащитна» – постулат, который не нуждается в разъяснениях. Сегодня военные контрразведчики России не только ведут «охоту» за шпионами. В сфере внимания этой службы – весь спектр мероприятий по обеспечению безопасности государства, в том числе борьба с терроризмом, коррупцией, незаконной торговлей оружием, экономическими преступлениями...

В этот же день «Звезда» покажет ещё один документальный фильм из цикла «Поединки» - «Вербовщик», посвящённый жизни и судьбе разведчика Дмитрия Быстролётова. Мастер перевоплощения, в 20-е годы прошлого столетия он сумел проникнуть в тайны МИДа Великобритании, добыть секретные шифры и коды военных ведомств Австрии, Германии, Италии... 19 декабря по «Звезде» также будет показан двухсерийный фильм «Бой после победы...» – продолжение серий о «Сатурне».

В праздничный для чекистов день тематический показ армейского телеканала стартует с телесериала «20-е декабря», в котором рассказывается о самых первых днях знаменитой ВЧК, о зарождении этой службы. Продолжат показ документальные ленты «Поединок спецслужб. Абхазия» и «Зафронтовые разведчики» (4-я серия). Лентой «Испытание смертью» продолжится цикл «Поединки»: в этой серии рассказ пойдёт о советском разведчике-нелегале Алексее Козлове – человеке удивительной судьбы, несгибаемой воли и стального характера, прошедшем тяжелейшие испытания и оставшемся верным своей Родине. Вечером 20 декабря по «Звезде» можно будет посмотреть художественную ленту «Кодовое название «Южный гром» – о борьбе советской контрразведки с вражеской агентурой при подготовке Ясско-Кишинёвской операции.

Интересно, что «особая» тема не покинет сетку вещания «Звезды» и после праздника. В частности, 21 декабря на телеканале будут показаны завершающие серии лент «20-е декабря» и «Зафронтовые разведчики», а также очередная картина из цикла «Поединки» – «Похищение бомбы». В этом фильме речь пойдёт о Владимире Барковском – человеке, благодаря которому СССР удалось в кратчайшие сроки создать собственное ядерное оружие и получить возможность влиять на мировую политику в послевоенном мире.

22 декабря зрители «Звезды» смогут увидеть популярную у всех поколений ленту «Щит и меч», снятую по знаменитой повести Вадима Кожевникова. А днём позже телеканал покажет фильм «Родина ждёт» - о нынешнем поколении разведчиков, их боевых буднях. В картине, где снялись популярные российские актёры Валерий Николаев, Юрий Соломин, Дмитрий Дюжев, Павел Деревянко, не обойдётся без элементов современного жанра «экшн», без лихо закрученного сюжета и даже комедийных ноток.

До встречи на телеканале «Звезда»!

Дмитрий СЕМЁНОВ,
«Красная звезда».

СИБИРСКИЙ

АРМИЯ И РЕГИОНЫ

Губернатор Омской области Виктор Назаров дважды давал присягу на верность народу и Конституции Российской Федерации: сначала в армии, потом вступая в должность губернатора. Его жизненная философия очень близка к армейской. Вот только некоторые его принципы руководства регионом: сильная власть обязана помогать тем, кто действительно нуждается; все инвесторы равны; бюджет должен расти; долги нужно возвращать; власть для людей, а не люди для власти; от нас не уезжают, к нам возвращаются. Последний из принципов деятельности для него главный.

ВИЗИТНАЯ КАРТОЧКА

НАЗАРОВ Виктор Иванович родился 18 октября 1962 года в селе Ингалы Большереченского района Омской области. Окончил Омский государственный университет по специальности «Правоведение», квалификация - юрист. 1979–1980 гг. – токарь на Омском электротехническом заводе им. К. Маркса; 1980–1982 гг. – служба в дивизии морской пехоты на Дальнем Востоке; учёба в Омском государственном университете на юридическом факультете; 1988–1990 гг. – служба в органах прокуратуры Омской области; 1990–1992 гг. – следователь военной прокуратуры; 1992–2001 гг. – юридическая практика в различных организациях; 2003–2005 гг. - заместитель начальника отдела по оперативной работе с потребителями в Омском филиале ООО «Межрегионгаз», заместитель генерального директора по общим вопросам; 2005–2012 гг. - генеральный директор компании ЗАО «Омскрегионгаз»; в 2011 году избран депутатом Законодательного собрания Омской области, заместитель председателя комитета по собственности. С 30 мая 2012 года - губернатор Омской области.

- Виктор Иванович, вы проходили срочную службу в подразделении морской пехоты. Праздник ВМФ и День морской пехоты отмечаете? Применяете ли уроки «школы выживания», полученные в армии?

- Конечно, я, как бывший морпех, об этих праздниках не забываю. И отношения с сослуживцами поддерживаю. Помню имена всех армейских друзей. Может, это избирательная память молодости, а может, служба у нас была суровая, запоминать события и лица помогал стресс. Когда собираемся вместе, вспоминаю даже мелкие детали нашего армейского прошлого.

Что касается уроков «школы выживания», то приёмы рукопашного боя, например, которым обучали в армии, применять в жизни практически не приходилось. Правильно сказал один древний полководец: тот бой можно считать выигранным, который не начался. Поэтому в любой, даже сложной ситуации я стараюсь находить слова для разрешения конфликта, потому что понимаю: то, чему меня научили в армии, применять нельзя. Хотя эти навыки не забыты, тем более что и после армии тренировался. Я и сегодня занимаюсь спортом. Так что физически всегда могу за себя постоять.

- Чем запомнилась служба в военной прокуратуре? Как вы оцениваете эффективность деятельности военных правоохранительных структур в Омской области?

- Я часто вспоминаю то время с ностальгией. Мне нравилась моя работа, и запомнилось многое. Сначала был следователем, потом старшим следователем, наконец, помощником прокурора. Это была работа без права на ошибку. За каждым моим решением – судьба человека. Это очень тяжело и ответственно для всех, кто служит закону, тем более если относишься к подследственному как к личности, а не просто фигуранту уголовного дела.

Даже когда я прекрасно понимал, что передо мной преступник, всегда пытался разглядеть в нём человека, понять причину, мотив его проступка. И это самое сложное.

Запомнилось ещё, как во время службы в военной прокуратуре у меня было по двести восемьдесят дней командировок в год. Приезжаешь из очередной командировки, переодеваешься, берёшь новые дела и снова в командировку. Мы работали в пяти дивизиях ракетной армии. Работы было много.

Тот факт, что громких, резонансных дел, отнесённых законом к подведомственности военных правоохранительных органов, в последнее время в Омской области не было, свидетельствует, что профилактическая составляющая в их работе присутствует. Оценивать же эффективность органов военной юстиции (суда, прокуратуры, военно-следственного отдела), действующих на территории Омской области, - не в моей компетенции. Это полномочия вышестоящих органов.

- На территории региона дислоцируются ракетчики, железнодорожники, десантники. Как правительство области взаимодействует с ними в военно-патриотической работе?

- Военные в этой работе – наши большие помощники. К Дням воинской славы России, юбилейным и памятным датам в истории Российской армии и воинских частей организуются совместные мероприятия с участием молодёжи и ветеранов. Это и военно-спортивные праздники, и торжественные собрания, и концерты. Ежегодно в регионе проходят областные слёты кадет, на базе филиала академии Сухопутных войск организуется областной оборонно-спортивный турнир «Орлята России». В связи с тем, что у нас закончилось действие программы допризывной подготовки молодёжи к военной службе, сегодня совместно с военными разрабатывается новая целевая программа Омской области, посвящённая военно-патриотическому воспитанию и подготовке молодых людей к военной службе.

- Как организован учебный процесс в Омском кадетском корпусе?

- Омский кадетский корпус – уникальное, самобытное учебное заведение, равных которому по вкладу в подготовку защитников Отечества, высокообразованных людей для государственной службы среди аналогичных учреждений, думаю, нет.

В XIX веке он был первым подобным учебным заведением для сирот и детей военных в Сибири. В мае 2013 года наш кадетский корпус будет отмечать 200-летний юбилей. Он был открыт на волне патриотического подъёма, вызванного разгромом наполеоновского нашествия и изгнанием иноземных захватчиков из России. На протяжении двух веков корпус беспрерывно готовил кадры для защиты Отечества. Выпускники этого учебного заведения участвовали во всех военных кампаниях, которые вела наша страна.

Из стен корпуса вышло много героев, прославленных военачальников, офицеров, знаменитых личностей. В их числе - известный казахский просветитель Чокан Валиханов, один из руководителей белого движения Лавр Корнилов, Герой Советского Союза Дмитрий Карбышев, братья Николай и Валерьян Куйбышевы, генералы армии Кормильцев и Пузанов и многие другие.

232 воспитанника Омского кадетского корпуса в разные годы были удостоены высших наград Отечества. 280 выпускников стали генералами.

И прежде, и сейчас он работает по типу столичных корпусов, призванных воспитывать не просто офицеров, а людей высокой культуры. В обязательном порядке воспитанники проходят курс автомобильной подготовки. Будущим воинам здесь дают фундаментальные знания как по общеобразовательным предметам, так и по военным наукам, приучают мальчишек к строгой дисциплине, воспитывают чувство товарищества. Кадет обучают танцам, этикету. Разумеется, большое внимание уделяется спортивной подготовке, плаванию, гимнастике, рукопашному бою. Наши кадеты стабильно занимают призовые места в спортивных соревнованиях разных уровней. Думаю, о качестве обучения в Омском кадетском корпусе красноречиво говорит тот факт, что большинство его выпускников поступают в военные вузы страны.

В ноябре 2012 года администрации Президента России и правительства Москвы пригласили воспитанников Омского кадетского корпуса участвовать в традиционном марше в честь исторического парада на Красной площади 1941 года. Было отобрано 90 воспитанников. Во время генеральной репетиции на Ходынском поле омские кадеты были признаны лучшими среди шести тысяч участников торжественного марша. А 7 ноября 2012 года впервые в истории СССР и новейшей России кадеты из Сибири приняли участие в Московском параде.

- Омская область – сухопутная. Какова история создания Омского морского собрания, чем занимается эта организация?

- Да, наш регион слабо ассоциируется с морем. От ближайшего – Карского – мы удалены на четыре тысячи километров по воде. Тем не менее в регионе живут и трудятся десятки тысяч ветеранов флота. Более того, в регионе родились четыре адмирала Военно-морского флота. Более десяти офицеров-омичей командовали надводными и подводными кораблями российского флота.

Региональная общественная организация «Омское морское собрание» как раз и была создана инициативной группой ветеранов Военно-морского флота, проживающих в Омске, в 1999 году. Помимо тех, кто имел или имеет непосредствен-

ное отношение к морскому и речному флоту, в неё входят судостроители и судоремонтники, работники речных портов и пароходств, представители учебных заведений, журналисты, все, кому дорого такое понятие, как флот. В общей сложности более 250 человек.

Участники Омского морского собрания проводят много встреч с молодёжью, прививая нашим мальчишкам любовь к морю и желание проходить службу на кораблях и в частях ВМФ.

В 2001 году с помощью Морского собрания в Омске была восстановлена морская школа ДОСААФ России, которая готовит квалифицированных специалистов для флота.

В этом году Омское морское собрание выпустило книгу об участниках организации «По местам стоять, к всплытию». Очерки о бывших моряках ветеранским сообществом признаны самой удачной за последнее время книгой среди подобных изданий.

- Региональное отделение ДОСААФ в 2012 году подготовило 1.229 специалистов по военно-учётным специальностям. Каким образом удаётся добиваться столь серьёзных результатов?

- В связи с переходом Вооружённых Сил России к новому облику необходимость в призывниках, имеющих военно-учётную специальность, готовых и физически, и психологически к службе в армии, ощущается очень остро. Омское отделение ДОСААФ России сегодня в числе ведущих оборонно-спортивных учреждений страны. У нашей организации хорошая учебно-материальная база, налажено оперативное взаимодействие с администрациями муниципальных районов. В этом году область при активном участии регионального отделения ДОСААФ с заданием по подготовке специалистов для армии справилась на 100,8 процента.

- Как обстоят дела с передачей военных социальных и коммунальных объектов в муниципальную собственность? Готовы ли переданные объекты к зиме?

- Очень проблемный вопрос. Согласованный правительством Омской области перечень передаваемых в муниципальную собственность объектов Министерства обороны направлен в Департамент имущественных отношений этого ведомства ещё в августе 2011 года. Заканчивается 2012 год, а у нас до сих пор нет ясности, что и когда будет всё-таки передано.

Что же касается подготовки военных городков к зиме, то эта работа выполнена в основном нашими силами. Особо остро стоял вопрос реконструкции котельной в посёлке Степной города Омска. На её капитальный ремонт Минобороны РФ выделило всего 8,5 миллиона рублей, тогда как необходимо было почти в три раза больше. Практически все работы за свой счёт выполнило муниципальное предприятие «Тепловая компания». В результате жилые дома этого военного городка сегодня отапливаются в полном объёме.

Перед поставщиками топливно-энергетических ресурсов у Минобороны РФ непогашенная кредиторская задолженность - 75 миллионов рублей. Остро стоят вопросы, связанные с износом жилищного фонда и коммунальных сетей.

По поводу проблем с подготовкой объектов военных городков к зиме и погашению задолженности правительство Омской области неоднократно направляло обращения как в адрес Министерства обороны России, так и в прокуратуру, Администрацию Президента страны, другие ведомства. Пока эти вопросы остаются открытыми.

- Омск – крупнейший промышленный центр. Здесь работают филиалы «ГКПНЦ имени Хруничева», «Алмаз-Антей», «Тактическое ракетное вооружение», ГК «Титан»... Как правительство поддерживает «оборонщиков»?

- В регионе работают 25 предприятий различных отраслей оборонно-промышленного комплекса. В сложные годы перехода на рыночную экономику было сделано всё возможное, чтобы сохранить их, помочь освоиться в новых условиях, смягчить проблемы, связанные с отсутствием государственного заказа, накопившимися федеральными долгами, свёртыванием производства. Оборонным заводам были предоставлены отсрочки по обязательным платежам, налоговые каникулы, оказана помощь в поиске новых, в том числе конверсионных, заказов. Из регионального бюджета выделялись средства на выплату зарплаты работникам, опытно-конструкторские работы, выпуск перспективных образцов продукции, имеющей не только военное, но и гражданское назначение.

Сегодня практически все омские предприятия ОПК при содействии регионального правительства занимают прочные позиции в федеральных вертикально-интегрированных холдингах и имеют долговременные государственные заказы, которые обеспечивают инженеров и рабочих постоянной высокооплачиваемой работой, а армию - современными видами вооружения.

Тем не менее без поддержки мы их не оставляем. Помогаем с расширением рынка сбыта продукции. С 1996 года в регионе регулярно проводится выставка высокотехнологичной и гражданской продукции и вооружения – «ВТТВ-Омск», на которой предприятия имеют возможность найти потенциальных заказчиков для своей продукции. В 2013 году состоится уже десятая такая выставка.

Сегодня большая проблема для предприятий ОПК – кадры. Совместно с вузами региона мы открываем ресурсные центры для подготовки высококвалифицированных специалистов. На базе Омского государственного технического университета созданы ресурсные центры радиоэлектроники, нанотехнологий, информационных технологий, научно-образовательный центр энергосбережения, ресурсный центр машиностроения. На базе Омского техникума высоких технологий машиностроения развивается ресурсный центр металлообработки. Это структурное подразделение Центра технического обучения HAAS. Правительством Омской области совместно с Омским агрегатным заводом на базе этого предприятия создано некоммерческое партнёрство «Учебно-производственный центр высоких технологий машиностроения», в рамках которого ведётся подготовка высококвалифицированных специалистов с обучением их на новейшем импортном оборудовании.

- Традиционный вопрос: дети и родственники омских госслужащих служат в армии?

- А чем они отличаются от детей и родственников тех, кто не является госслужащим? Конечно, и наши дети проходят срочную службу в армии. Есть в наших рядах и профессиональные военные. Например, у заместителя министра экономики Омской области Владимира Петровича Фёдорова сын – кадровый офицер.

Анна ПОТЕХИНА,
«Красная звезда».
Фото пресс-службы Омской области.

РУБИКОН

ПРОФЕССИОНАЛОВ НУЖНО РАСТИТЬ

АРМИЯ РОССИИ: ВЕК XXI

Гостем очередного выпуска программы «Военный совет», выходящей на радиостанции «Эхо Москвы» и телеканале «Звезда», стал Герой России, командир 31-й гвардейской отдельной десантно-штурмовой бригады ВДВ полковник Геннадий АНАШКИН.

- Геннадий Владимирович, за что вы были удостоены звания Героя России?

- Героя России получил в 2008 году за выполнение задач по принуждению Грузии к миру.

- А сейчас чем занимаетесь?

- После окончания Академии Генерального штаба был назначен командиром 31-й отдельной десантно-штурмовой бригады. Бригада для меня уже, можно сказать, родная. Проходил в ней службу в должностях от командира взвода до начальника штаба. Поэтому соединение мне очень близко и дорого.

- Какие задачи ваша бригада решает сегодня?

- Требования и Василия Викторовича Маргелова, и всех других командующих Воздушно-десантными войсками, и командующего, который сейчас возглавляет Воздушно-десантные войска, – генерал-полковника Шаманова, одинаковы: учить солдата тому, что ему потребуется на войне. Поэтому наша главная задача – боевая подготовка с таким расчётом, чтобы любое подразделение было способно по команде переместиться на определённое направление и выполнить боевую задачу. Это самое главное.

- А какой у вас процент контрактников и военнослужащих по призыву?

- Бригада сейчас – соединение смешанного комплектования. У нас 57 процентов контрактников, остальные – военнослужащие срочной службы. Бригада на данный момент укомплектована полностью. К этому дню к нам прибыли 336 человек нового пополнения, сформирован учебный батальон, который с ноября приступил к занятиям. Уже начались прыжки с парашютом. Те, кто прыгнул, получили подарок – десантный берет.

- На какие должности поставите молодёжь? Есть ли смысл обучать их каким-то сложным специальностям, понимая, что они через год уйдут?

- Согласно требованиям министра обороны, военнослужащими по контракту у нас укомплектованы должности, определяющие боевую готовность. Это механики-водители, наводчики-операторы, снайперы. То есть те специалисты, которые обязаны быть профессионалами своего дела и от которых зависит исход боя. Те военнослужащие, которые приходят к нам служить год, занимают должности, которые можно освоить за короткий период, то есть за полгода.

- Насколько интенсивнее стала подготовка?

- Подготовка осуществляется согласно планированию. В начале года это одиночная подготовка, слаживание отделений, взводов, ротные тактические учения. Обучение завершается батальонными тактическими учениями. В частности, в этом году я проводил учения с первым и третьим батальонами бригады. Они прошли на хорошем уровне, с десантированием, боевой стрельбой.

- Как вы оцениваете современную экипировку солдат и офицеров?

- В последнее время очень много об этом говорится. Задумана была форма такой, чтобы в холодное время обогреть, в жаркое – предохранить. Но в войска поступило нечто. Об этом сегодня все знают. Может быть, форму и не следует менять. Просто сделать именно такой, какой она задумывалась. И с обувью то же самое.

- Сколько времени требуется, чтобы воспитать, подготовить хорошего десантника?

- Вопрос этот неоднократно уже задавался: сколько вообще нужно времени, чтобы подготовить военнослужащего? Это равнозначно дилемме: нужна ли нам контрактная армия или армия смешанного комплектования, как это имеет место на данный момент. Перейти полностью на контракт и комплектовать армию только контрактниками на данный момент, я считаю, ещё рано. Нужно иметь систему общей военной подготовки мобилизационных резервов. Потому что в данный момент, кроме подготовки этих резервов за счёт срочной службы, у нас ничего другого не существует. Наверное, год – достаточный срок для того, чтобы обучить солдата простейшим специальностям.

- Сегодня большая нагрузка выпадает и на офицеров, и на сержантов. Вы чувствуете в младших командирах опору офицерского состава?

- Да, это однозначно. Недавно произведён первый выпуск сержантов из Рязанского воздушно-десантного училища, которые готовились два с лишним года. Они готовы к командованию, они профессионалы своего дела.

- Вы считаете, что эту практику надо расширять?

- Да. Возможно, нужно создавать именно корпус сержантов. Утвердить новый статус сержантов. Надо продумать систему мотивации к длительной службе. Сержант должен стремиться к совершенствованию именно в этой должности. Важно, чтобы это открывало для него какие-то перспективы. Это, думается, сегодня самое основное.

- А что из нового вооружения поступает к вам в бригаду?

- Насколько я знаю, по БМД-4 принято положительное решение. Потому что боевые машины предыдущего поколения по всем показателям давно устарели и сегодня многое зависит от специалистов, которые их эксплуатируют. Мы стремимся иметь современную, вооружённую по последнему слову техники армию. Причём хотим перевооружаться не единичными образцами. Для этого на полные обороты должны заработать система обеспечения, военно-промышленный комплекс в целом.

- При этом важно вооружить войска не доработанной техникой, а совершенно новой…

- Конечно!

- Офицеры бригады обеспечены жильём?

- На данный момент на территории бригады есть два семейных общежития. Естественно, из-за своих размеров они не позволяют обеспечить всех нуждающихся именно служебным жильём. Поэтому многие офицеры снимают углы у местного населения и получают деньги на поднаём. Конечно, надо стремиться к строительству служебного жилья. Это особенно актуально, когда мы говорим о наборе военнослужащих по контракту. Причём они должны обитать в непосредственной близости от военных городков. Только тогда будут соблюдены требования, которые сейчас предъявляются к соединениям постоянной боевой готовности. Проблема, конечно, решается, но не теми темпами, которые необходимы. Речь идёт и о постоянном жилье. Вы знаете, что Вооружённые Силы вынуждены содержать за штатом многих военнослужащих, которые подлежат увольнению, но не могут быть зачислены в запас, поскольку не обеспечены квартирами. В частности, и в нашей бригаде есть военнослужащие, которые находятся в распоряжении, потому что на данный момент им не предоставлено жильё.

- Есть ли в бригаде проблемы с неуставными взаимоотношениями?

- В Воздушно-десантных войсках борются с ними, как и в Вооружённых Силах в целом. Сказать, что эта проблема уходит в прошлое, теряет остроту, нельзя. Делается всё для того, чтобы не допускать конфликтов, изжить казарменное хулиганство. Но при этом обычно приходится преодолевать то, с чем молодые люди уже приходят на службу.

- Если происшествия случаются, какие меры принимаете?

- Все материалы передаём в военную прокуратуру для возбуждения уголовного дела, потому что любое проявление неуставных взаимоотношений – это преступление, за которое нужно отвечать по закону.

- А как в целом оцениваете переход на аутсорсинг и высвобождение военнослужащих от ряда функций, которые может брать на себя гражданский состав?

- Вот это, наверное, самое положительное из предпринятого за годы реформ. С введением аутсорсинга высвободилось немало времени для обучения военнослужащих. То есть стало меньше нарядов, столовая работает в оптимальном режиме. За нами остались только контроль за качеством приготовленной пищи и соблюдением норм питания. Но проблемы в сфере материального обеспечения есть, касаются они ремонтных подразделений, которые, на мой взгляд, нужно оставить в войсках. Особенно это важно в период учений, занятий на полигонах... У нас должна быть уверенность, что в условиях боя ремонтные организации действительно окажут нам помощь, что будет в полном объёме обеспечена подача боеприпасов, иных материальных средств, что личный состав при любой ситуации будет накормлен, обеспечен всем необходимым.

- Здесь действительно много разных факторов, которые нельзя не учитывать.

- Взять хотя бы Воздушно-десантные войска, в которых ремонтные подразделения практически упразднены. Но при этом все осознают, сколько нужно времени, чтобы подготовить специалиста-ремонтника. Ведь памятны времена, когда военнослужащие, отвечающие за состояние техники, творили просто чудеса в боевой обстановке. Когда машину с повреждённым двигателем буквально к утру возвращали в строй, и она отправлялась выполнять боевые задачи.

- Да, тут речь не просто о специальности, а о профессии.

- Это действительно профессия, которой нужно учить постоянно. А профессионалов сохранять и поддерживать.

Анна ПОТЕХИНА,
«Красная звезда».
Фото Алексея ВЕРПЕКИ.

СЕКРЕТНОЕ ОРУЖИЕ РОССИИ

В Екатеринбурге на площадке киноконцертного театра «Космос» прошла презентация книги «Герои России Уральского федерального округа». Фолиант стал первым в России изданием, рассказавшим на своих страницах сразу обо всех Героях Российской Федерации, родившихся, проживающих или захороненных на территории отдельно взятой административно-территориальной единицы.

Для участия в мероприятии в столицу Среднего Урала прибыл руководитель организационного комитета по подготовке уникального издания главнокомандующий Сухопутными войсками России генерал-полковник Владимир Чиркин. Обращаясь со сцены к собравшимся вместе Героям-уральцам, членам семей тех, кому столь высокое звание было присвоено посмертно, Владимир Валентинович отметил, что Книга памяти Героев России Уральского федерального округа — это «большой и сложный труд об участниках боевых действий, совершивших отчаянный, но на тот момент единственно верный шаг, защищая кого-то и оставаясь верным воинскому долгу до конца. Они — честь, слава и гордость России. Это, если хотите, наше секретное оружие. Секретное, потому что никто не знает, сколько ещё таких людей проживает в России». В подтверждение этих слов Владимир Чиркин процитировал строки из стихотворения уральского поэта Михаила Львова: «Готовность к смерти — тоже ведь оружие. И ты его однажды примени».

- Герои, о которых рассказано в книге, волею судьбы однажды оказались в ситуации, когда экстремальная обстановка потребовала от них применения такого «оружия» - совершить подвиг, - пояснил Владимир Валентинович. - Кому-то ценою жизни было суждено использовать шанс лишь единожды. И потом войти в историю поколений. Чья-то боевая служба состояла из череды подобных, чуть ли не ежедневных подвигов.

Один из них, по словам главкома Сухопутных войск России, — присутствовавший в зале полковник Игорь Родобольский. «Помимо того, что Игорь Олегович удостоен Звезды Героя России, - заметил Владимир Чиркин, - он награждён ещё семью орденами Отечества: двумя орденами Красной Звезды, орденом «За службу Родине в Вооружённых Силах СССР» III степени, тремя орденами Мужества и орденом «За военные заслуги».

Из представления героя книги:

…Полковник Игорь Родобольский семнадцать лёт провёл в зонах локальных конфликтов и в «горячих точках». Дважды воевал в Афганистане. В течение десяти лет был многократно командирован в Чечню и Дагестан. В его офицерской биографии также были Абхазия и Камбоджа. Лётчик-снайпер, выполнивший 1.700 боевых вылётов… В боевой биографии Игоря Родобольского трудно выделить особо яркий отдельный эпизод. Почти каждый был сопряжён с опасностью, с риском. Из наградного листа: «Подполковник Родобольский разработал новые тактические приёмы по десантированию и эвакуации разведгрупп и тактического воздушного десанта, характеризующиеся скрытностью, быстротой и внезапностью. Это намного повысило эффективность операций по уничтожению бандформирований». Непосредственно с поля боя им было эвакуировано более 500 раненых российских солдат и офицеров. За время спецкомандировок Игорь Олегович подготовил к боевым действиям в горной местности с посадками на высокогорные площадки 18 боевых лётчиков.

Генерал-полковник Чиркин убеждён, что вышедшая в свет книга очень нужна сегодняшнему поколению росиян. Образец подвига необходим, в том числе и присутствовавшим на мероприятии воспитанникам Екатеринбургского СВУ, кадетских классов уральского региона, парням и девчонкам из местных военно-патриотических клубов. И по большому счёту всем, кого можно и нужно сегодня воспитывать на достойных примерах доблести и мужества. «В моё подростковое время говорили так: «Возьми себе в пример Героя». И на такого Героя каждому из парней обязательно надо равняться, чтобы воспитать в себе стремление к высокому, вечному. Готовить себя к защите Отечества так, как делали это те, о ком повествует книга «Герои России Уральского федерального округа», - сказал главком.

Книга рассказывает о 51 Герое Российской Федерации: свердловчанах, челябинцах, тюменцах, курганцах и уроженце Ханты-Мансийского автономного округа. Половина из представленных в очерках Героев — военнослужащие Министерства обороны России. Восемнадцать из них здравствуют.

Из представления героя книги:

… Полковник Сергей Воронин… В августе 1999 года название дагестанского селения Тандо не раз упоминалось в информационных сводках. Старший лейтенант Воронин с группой бойцов пять часов дрался в самом логове боевиков. Бой то утихал, то разгорался вновь. Боевики кричали окружённым мотострелкам: «Сдавайтесь! Всё равно всех перебьём. Вас все бросили, ушли, и никто вам уже не поможет».

Воронин не только уберёг солдат, но и, выведя из западни личный состав, доставил командованию ценные сведения, которые позволили избежать дальнейших потерь.

«Товарищ полковник, - докладывал замкомбригу Егиазарову о возвращении с операции старший лейтенант Воронин. – Подразделение с поставленной задачей не справилось…»

Ответ старшего офицера Сергею услышать не довелось. К строю мотострелков подошёл командарм генерал Шаманов. Обращаясь к замкомбригу, спросил:

- Этот старший лейтенант был в Тандо, в том самом доме?

- Так точно, этот.

- Представьте его к Герою!

Молча, по-мужски пожав руку Воронину, генерал Шаманов ушёл.

- За что такая честь, товарищ полковник? - растерянно спросил Егиазарова обескураженный Воронин. – Ведь мы задачу не выполнили.

- Ты из ада вышел. Без потерь. Тебе этого мало?»

В канун торжественного мероприятия корреспонденту «Красной звезды» довелось встретиться с журналистом полковником Владиславом Майоровым - одним из двух авторов территориальной Книги памяти Героев и расспросить об этапах её создания.

- Владислав Николаевич, как возникла идея создания этого труда?

- Идея принадлежит президенту свердловского регионального общественного благотворительного фонда «Таганский» Ивану Вилкину. По сути, она стала логическим продолжением одного из основных направлений деятельности холдинга - выпуска книг патриотической направленности. Например, в 2009 году аналогичными совместными усилиями мы выпустили единственный в своём роде в России очерковый двухтомник «Обещаю вернуться живым» о свердловчанах, павших в Афганистане.

Готовилась книга в течение полутора лет. Первое, с чего мы начали работу с соавтором Ириной Майоровой, это выяснение, сколько всего в УрФО Героев России. Подход был простым — нам нужны были люди, родившиеся на одной из шести территорий УрФО, а также те, кто здесь ныне проживает, кто был захоронен на территории федерального округа. В итоге сформировался список из пятидесяти одной фамилии. Затем началось самое сложное — сбор для очерков информационной базы. Мы встречались с будущими героями повествований, выезжали в семьи павших Героев России. Работали с ведомственными архивами, в муниципальных музеях, музеях боевой славы воинских частей и правоохранительных структур; были в Центре подготовки космонавтов имени Ю.А. Гагарина, ОАО «ОКБ Сухого», в отряде СОБР и ОМОН, дислоцирующейся в УрФО части спецназа ВВ МВД России, — встречались с очевидцами и участниками последних боёв интересовавших нас солдат и офицеров, вели обширную электронную переписку с сослуживцами Героев.

В результате нам удалось представить на страницах книги больше тысячи редких и уникальных фотоснимков из домашних архивов Героев России и членов их семей, музеев министерств и ведомств. В книге нашли отражение как события на 12-й заставе таджикско-афганской границы в июле 1993 года, контртеррористической операции в Северо-Кавказском регионе в 1994–2012 годах, в Беслане 2004 года и Цхинвале 2008 года, так и испытаний новой авиационной техники, освоения космоса...

ГЕРОИ И ПОДВИГИ

- Все ли из выясненных вами фактов оказались достоверными?

- Увы. В ряде случаев информация о Героях оказывалась неточной. Вот почему нам пришлось искать очевидцев, участников минувших событий. И нам в этом везло. Если речь шла о павшем спецназовце или десантнике, находились 5–6 человек, которые были с ним в том бою. Уточняя обстоятельства последней схватки, мы не только стремились информационно точно выстроить картину, но и психологически передать её так, чтобы читатель мог, что называется, изнутри прочувствовать ситуацию, как бы стать участником события.

Скажу сразу: легенд о Героях мы не сочиняли. Это была принципиальная авторская позиция. Я сам категорически против приукрашенных боевых повествований... Например, в рассказе о подвиге одного из десантников говорилось, что в ходе атаки на опорный пункт противника он уничтожил три десятка боевиков. Однако вам любой военный скажет, что такого быть не могло: не в состоянии атакующий нанести обороняющимся такой урон.

- Что было самым трудным в работе над книгой?

- Сложными были встречи с семьями павших солдат и офицеров. Требовалась предельная деликатность, взвешенность каждого слова, каждого вопроса. Ведь, по сути, от момента подвигов нас отделяют считаные годы. Например, свой шаг в бессмертие старший оперуполномоченный по особо важным делам боевого отделения отряда милиции специального назначения Главного управления внутренних дел по Тюменской области майор милиции Тимур Мухутдинов совершил в октябре 2010 года.

Из представления героя книги:

Он стал на пути террориста, нёсшего смерть десяткам людей… То, что УАЗ с тонированными стёклами, начинённый взрывчаткой, несётся на КПП сводного отряда милиции специального назначения, Тимур понял сразу. Опыт был. Ведь это была его одиннадцатая спецкомандировка на Северный Кавказ. Реакция офицера была мгновенной. Он открыл огонь по кабине машины. Взрыв страшной силы раздался в 18 часов 18 минут. Однако сотрудники отряда получили лишь контузии и небольшие осколочные ранения. Их своими умелыми действиями прикрыл сослуживец-майор, не допустив автомобиль-бомбу к месту дислокации отряда. Сам Тимур Мухутдинов, находившийся в нескольких метрах от места взрыва, погиб.

- Было ли то, что вынудило вас по-настоящему удивиться в процессе сбора материала?

- Я скажу больше: нас поразили вскрывшиеся случаи равнодушия отдельных местечковых чиновников к памяти, пожалуй, самых заслуженных людей России. В Челябинске вдовы и матери павших Героев России вынуждены были судиться с региональной властью, добиваясь права на получение положенных по закону семьям павших военнослужащих материальных выплат.

Из представления героя книги:

В свой последний бой спецназовец старший лейтенант Сергей Багаев ушёл 17 января 2000 года. Он был снайпером. Попал в плен. Его истерзанное боевиками тело нашли через восемь дней после гибели… В доме Героя России Сергея Багаева под православными иконами хранится белая роза из Грозного. Офицеры спецназа «Россы» привезли её с места гибели боевого друга… Офицер Багаев всегда возвращался из военных командировок с букетом кавказских роз.

Памятник с могилы офицера Багаева был цинично украден. Теперь на месте захоронения Героя России стоит скромная надгробная плита. В Челябинске разрушители могилы наводчика-оператора БМП рядового Александра Яковлева даже не посмотрели, что мемориальное место посвящено двадцатилетнему Герою Отечества.

Нина Ефимовна - вдова полковника милиции Леонида Валова, с тяжёлым сердцем рассказала о том, что не так давно был нанесён серьёзный ущерб месту захоронения её мужа.

Из представления героя книги:

Полковник милиции Леонид Валов был первым руководителем специального отдела быстрого реагирования управления по борьбе с организованной преступностью при ГУВД по Свердловской области. 15 декабря 1995 года командир сводного СМОБРа в Чечне полковник Валов прорвался через занятый боевиками Гудермес к блокированной военной комендатуре, где сражались и умирали его боевые товарищи из пяти регионов России. Дважды к ним уже пытались пробиться подразделения федеральных сил. Но безуспешно. А между тем ряды защитников комендатуры таяли. Умирали тяжело раненные бойцы. На исходе были боеприпасы.

Полковник Валов прошёл сквозь огненные тиски боевиков и был сражён снайперской пулей буквально у самых ворот комендатуры в 22 часа 20 минут. До завершения его чеченской командировки оставалось всего пять дней.

Как оказалось, не у всех родителей, вдов Героев разрешён жилищный вопрос. Побывав в семье того же Дмитрия Рычкова, удивились: родственники единственного в городе Героя России так и живут в малогабаритной квартирке, полученной на излёте советского времени. Властям бы воспользоваться случаем, показать всем, что и их провинциальный городок внёс лепту в героическую летопись страны. Ан, нет...

... - А ещё, - дополняет рассказ полковник Майоров, - нам удалось собрать уникальные артефакты, принадлежавшие когда-то Героям. Например, в их числе оказалась рабочая карта полковника Валова, по которой он пробивался к блокированной комендатуре в Гудермесе... Родственники старшего прапорщика Василия Юрьева передали нам напульсник с нанесённым личным номером бойца спецназа и дневники Василия Ильича, которые он вёл в зоне боевых действий.

Тираж издания — 5.000 экземпляров. И все они, как заверили в ходе торжественного собрания инициаторы проекта, поступят в распоряжение образовательных учреждений Уральского федерального округа, муниципальных музеев, кадетских классов, городских библиотек. Но книга будет доступна не только адресным пользователям, но и любому желающему с ней ознакомиться через Интернет.

Ну а непосредственным героям издания и семьям павших Героев России прямо во время презентации были вручены особые, памятные, варианты уникального издания.

Юрий БЕЛОУСОВ,
«Красная звезда».

ПОД СЕНЬЮ «ТОПОЛЕЙ»

Татищевская дивизия, разместившая свои боевые позиции по всей Приволжской возвышенности, как и прежде занимает особое место в ядерном карауле России.

Во-первых, только здесь заступили на дежурство в глубоких шахтах модернизированные «Тополя». Во-вторых, именно эта дивизия стала флагманом перевооружения РВСН в постсоветской России... В-третьих, ни одно другое соединение не сможет конкурировать с ней по количеству полков. Были годы, когда под Саратовом несли боевое дежурство 120 ракет. Тогда это соизмерялось с количеством носителей Великобритании, Франции и Китая, вместе взятых. С тех пор несколько полков сократили, но дивизия так и осталась в числе рекордсменов по боевому составу...

Известная всему миру ракета «Тополь-М» размещается в тех самых шахтах, где три десятилетия подряд несли боевое дежурство «Стилеты», ветераны отечественного ракетостроения. Иными словами, мы перезаряжаем старые ШПУ (шахтные пусковые установки). Такое переоснащение для стратегических ракетчиков чрезвычайно выгодно и удобно. Они сохраняют дорогостоящие защитные устройства, крыши, ряд обеспечивающих систем. Это позволяет экономить значительные средства. Да и само перевооружение проходит без пиковых нагрузок на военный бюджет.

Первый полк «Тополей» Татищевского ракетного соединения принял боевую вахту ещё в декабре 1998-го. С тех пор в окрестностях этого небольшого поволжского городка последовательно перевооружили ещё пять полков. А всё потому, что «Стилеты» по-прежнему надёжны и своё пока не выслужили, хотя гарантийный срок истёк почти четверть века назад. Кроме Татищевской дивизии дежурят они ещё и в Козельске. Правда, вскоре на смену им придут «Ярсы», твердотопливные ракеты с разделяющейся головной частью в отличие от моноблочных «Тополей».

Кстати, этим самым, шестым по счёту, полком Татищевской дивизии, которым командует полковник Фёдор Власов, ракетчики ставят точку в деле переоснащения РВСН на модернизированные «Тополя». Как известно, заступали они на боевое дежурство на изломе эпох. Многие мои собеседники, приложившие руку к созданию комплекса, неохотно вспоминали то время чудовищных перемен.

- Всё разрушалось, Военно-промышленной комиссии при правительстве не стало, как, впрочем, и оборонных министерств. Вместе с ними исчезла и единая государственная политика в «оборонке». Утрачивались технологии, разбегались специалисты, - вздыхает один из моих собеседников - Герой России генерал-лейтенант в отставке Владимир Болысов.

Как известно, комплекс задумали ещё при Советском Союзе. Эту тему кроме Московского института теплотехники прорабатывало НПО «Машиностроения», начинало работы КБ «Южное», но однозначных решений о разработке и облике комплекса не было. И в такой ситуации всё вмиг пришло в упадок. Только на Украине осталась треть разработчиков и изготовителей. Более того, принятие на вооружение РВСН первой российской ракеты совпало с острым экономическим кризисом.

- Мы стремились оптимизировать расходы на вооружение и технику и изыскать деньги на разработку ракетного комплекса «Тополь-М». Конечно, сначала речь шла только о стационарном варианте. Но мы пытались смотреть в будущее, - рассуждает бывший начальник Главного штаба РВСН, а ныне консультант командующего генерал-полковник в отставке Виктор Есин. - Потому-то и создавали универсальную ракету, которая без существенных изменений подходила бы как для шахтной пусковой установки, так и для мобильной.

Теперь мобильные «Тополя» и «Ярсы» проложили маршруты боевого патрулирования в глухих ивановских лесах.

Наверное, не каждому понятно, почему «стратегам» так необходимы оба варианта одного и того же комплекса: отдельные старты и самоходные пусковые. Дело в том, что ракеты, дежурящие в шахтах, составляют основу потенциала ответно-встречного удара, а размещённые на стотонных МАЗах – ответного.

По словам Виктора Есина, проведённые в СССР и России многочисленные научные исследования, в том числе с моделированием самых разнообразных сценариев ядерных конфликтов, показали, что гарантией эффективных ответных действий РВСН на ядерную агрессию является наличие в их рациональной ударной группировке ракетных комплексов как шахтного, так и мобильного базирования.

Чем надёжнее защищена страна, тем вероятнее, что пуски будут только учебно-боевыми...

СПРАВКА. ***Таманское ракетное ордена Октябрьской Революции, Краснознамённое соединение сформировано на базе 229-й истребительной авиационной дивизии в г. Биробиджан Хабаровского края. 15 января 1962 года дивизия заступила на боевое дежурство, имея на вооружении ракетные комплексы первого поколения Р-12 (8К63). С 1964 по 1966 год последовала передислокация дивизии в населённый пункт Татищево. С 1966 по 1978 год - освоение ракеты УР-100. С 1993 года начинаются работы по постановке на боевое дежурство ракетного комплекса РС-12М2 - «Тополь-М». Дивизия стала первой в истории РВСН, переоснащаемой оружием XXI века. К 45-летию соединения на боевое дежурство с БРК «Тополь-М» заступили пять ракетных полков.***

С полковником Фёдором Власовым, командиром последнего перевооружающегося на «Тополь-М» полка, мы познакомились несколько лет назад. Беседа у нас тогда получилась неформальной, словно и не было диктофона. Офицер, помнится, сразу же посетовал, что он и его подчинённые уже изрядно соскучились по боевому дежурству. Немудрено. Для них это не привычка, а образ жизни. Не один год «стратеги» проводят в глухом подземелье, на глубине, которая измеряется десятками метров. Потому-то и воздух там невесомо чист. Да и время в сферических отсеках идёт как-то иначе: то ли уплотняется, то ли, напротив, растягивается. Пространство и время, как на войне, подчиняются здесь каким-то своим, особым законам. Оттого оно и боевое, это дежурство.

17 ДЕКАБРЯ – ДЕНЬ РВСН

С помощью автоматики ракетчики привыкают держать под контролем множество различных параметров, всегда готовы мгновенно и безошибочно действовать по сигналам. Без этого вечного ожидания будто бы чего-то даже не хватает. И вдруг перевооружение... Шахты «перезаряжают»...

- Не волнуйтесь, - видимо, уловив моё удивление и упреждая новый вопрос, успокоил он. - Навыки не уходят: выручают занятия на тренажёрах. В нашем деле главное - моторика. После поступления любого приказа важна каждая секунда, поэтому все команды отрабатываем до автоматизма. Умение само собой не приходит. По словам полковника Власова, без соответствующей подготовки и длительных тренировок ничего с боеготовностью не выйдет.

Несмотря на то что вся служба у него проходит в этой дивизии, дежурить на «Стилетах» офицеру так и не довелось. Всего двенадцать лет отделяли две маленькие звёздочки на его погонах от трёх больших.

В эту командировку на позиции полка мы познакомились с подполковником Сергеем Матяшовым, помощником командира дивизии по материально-техническому обеспечению. Он ровесник Власова. Даже училище окончили в один год. Только Матяшов – Ростовское, а Власов – Серпуховское. У обоих вся служба проходила в одной дивизии. И тот, и другой принимали участие в перевооружении первого ракетного полка.

- Лейтенантом, инженером расчёта, пришёл я в техническую ракетную базу, - вспоминает офицер, глядя, как последняя ракета «Тополь-М» погружается в шахту. – На опытное боевое дежурство мне довелось ставить первое «изделие». Помнится, целый год службы провёл в районе, дома почти не появлялся. Воспитанием ребёнка занималась жена.

Теперь и она служит механиком-оператором в отдельном батальоне обеспечения. У Сергея с Татьяной - две дочери, детство которых прошло в одном гарнизоне.

С тех пор, как лейтенанта Матяшова распределили в Татищево, минуло 15 лет. Он и не знал, что распределяется в соединение, которое ожидает столь длительное и масштабное перевооружение. Конечно, можно долго рассуждать о том, что в советское время по два-три полка переоснащали за год, но только ракетчики знают, каким выстраданным для РВСН был этот комплекс. С каким нетерпением его ждали в войсках...

- Кстати, второй полк мы перевооружили за год, - уточняет подполковник Матяшов. – Технически это возможно...

Поясним, что твёрдотопливные «Тополь-М» сменили под Саратовом «жидкостные» «Стилеты». Поэтому после извлечения из шахт старых ракет с них сливают компоненты ракетного топлива. Демонтируется старое оборудование, устанавливается новое. Проводятся испытания. Словом, работы хватает...

- На себе прочувствовав всё это, невольно испытываешь гордость. За себя и за свою страну, - продолжает рассказ главный «вооруженец» дивизии.

Ещё не так давно его должность была полковничьей, теперь выше подполковника не прыгнешь, хотя ответственности, как и обязанностей, меньше не стало. Это первое и единственное звание, которое Матяшов «перехаживает» за всю свою службу.

- Правда, и академию окончить не успел. Всё некогда было, - улыбается он впервые за всю нашу беседу. А когда она подходила к концу, Матяшов признался, что приехал на позицию, только что сменившись с боевого дежурства.

Дмитрий АНДРЕЕВ,
«Красная звезда».

Фото Юрия ШИПИЛОВА.

С ЗАБОТОЙ О СМЕНЕ

Нечасто у стратегических ракетчиков семьи бывают многодетными. И это неудивительно. Если офицер сутками пропадает на службе, почти на неделю заступая на боевое дежурство, и одному-то ребёнку едва хватит отцовского внимания. Может быть, именно поэтому при первой возможности офицеры РВСН проявляют заботу не только о своих, но и о чужих детях. Иркутские ракетчики решили подойти к проблемам детей, оставшихся без родительской опеки, с присущим им стратегическим размахом.

История о том, как один из полков ракетной дивизии взял шефство над детским домом, а точнее над социально-реабилитационным центром для несовершеннолетних, что расположен в селе Урик Иркутского района, без всякого сомнения достойна подражания.

Макарова Вера Васильевна, директор центра, рассказывая об этом, не скупится на добрые слова в адрес командира полка и его подчинённых, не пожалевших для её питомцев ни сил, ни времени, ни средств.

Многое делали ракетчики для ребят: занимались их патриотическим воспитанием, организовывали экскурсии, проводили детские праздники, привозили подарки, оформляли стенгазеты.

Ощутима помощь полка и в материальном, буквально «прикладном» плане: своими силами ракетчики построили мастерскую для мальчишек. Теперь ребята вырезают по дереву, учатся строгать рубанком и обрабатывать свои первые изделия на токарном станке. На праздники не редки и ценные подарки – то телевизор, то караоке, а однажды в социально-реабилитационный центр для несовершеннолетних привезли пылесос... Для порядка. Помогают и вещами. Периодически в части организуется сбор детской одежды и её доставка благодарным маленьким адресатам.

Людей в погонах здесь уже давно принимают как родных. Потому как каждый из них стал для ребят, пусть на время, кем-то вроде старшего брата или даже отца.

- Мы их ждали и ждём, – говорит Вера Васильевна. – Дети ждут с нетерпением, – добавляет она, особенно выделяя первое слово.

Обделённому родительской любовью ребёнку важно ощущать, что он не один, что кому-то, пусть даже совсем незнакомому человеку, есть дело до его судьбы.

В том, насколько благотворно влияют на юных воспитанников центра такие встречи, сомневаться не приходится. И пусть немногие из них в силу объективных причин проходят службу в армии и выбирают для себя военную стезю, но с ними навсегда остаётся это человеческое тепло, подаренное им однажды.

Будем надеяться, что и новый командир полка полковник Сергей Семёновых доброе начинание превратит в традицию.

Безмерный запас родительской любви

Однако в гарнизоне есть пример, когда обездоленным детям оказывается не эпизодическая, пусть и неоценимая помощь, а помощь что ни на есть самоотверженная, с полной отдачей всех душевных и физических сил. Речь о супругах Козулиных, которые, воспитывая двоих детей, шесть лет назад усыновили ещё троих...

- Старшему, Алёше, было уже десять, когда мы их забрали. Я ему сказала: Алёша, я, конечно, не мама. И как-то так по велению сердца: я тётя Лена, - вспоминает Елена Ивановна.

Становление этой большой семьи происходило поэтапно (сначала был патронат) и не совсем просто. С самого момента усыновления чета Козулиных столкнулась с непониманием и непринятием со стороны окружающих. Не секрет, что в нашей стране на многодетные семьи нередко смотрят с неодобрением.

- Даже в своей семье кто-то родит одного, кто-то троих... И когда родится третий, все начинают коситься. Бывает, и осуждают: мол, уже на шубку денег не будет, – рассуждает Козулина.

Не обошли стороной материальные сложности и Козулиных. Они по сей день живут в двухкомнатной квартире. Довольствуются малым, «могут себе и в дорогой колбасе отказать», хотя велосипед есть у каждого.

Однако не стоит рисовать идиллию.

- Самое непростое – слышать друг друга, – признаётся Елена Ивановна. – Дети из неблагополучных семей не слышат, не умеют слушать.

На вопрос о том, как решилась усыновить троих детей, Алёшу и его сестричек Дашу и Алёну, она лишь пожимает плечами.

- Даже не могу объяснить этого. Было в сердце что-то нерастраченное... Приехала в опеку. Муж поддержал...

Супруги Козулины переехали в Иркутск из Читы и проживают в военном городке с самого его основания. Здесь, в 1991-м, родился старший сын Алексей. Сейчас он на четвёртом курсе Иркутского института народного хозяйства. Алексей же приёмный в настоящий момент – воспитанник кадетского корпуса. Как рассудили на семейном совете, в военном коллективе он будет чувствовать себя увереннее.

- Он старается. Год отучился без троек, – не без гордости говорит Елена Ивановна.

Пока дети были маленькие, было тесновато. Сейчас уже всё утряслось. Сергей Викторович, глава семейства, ныне военный пенсионер. Выслужив «двадцать календарей», он работает и выйдя на «гражданку».

- Папа наш – настоящий мужчина. Что надо – поднялись и поехали. Такого, чтоб «через три дня», «не хочу», не бывает. Очень внимательный муж и отец, – продолжает Елена Ивановна. – Недавно нам с Дашей на 8 Марта машинку швейную подарил. Так мы теперь шьём, вяжем. Секретничаем уже, ведь девочке 14-й год идёт...

Размышляя о пройденном за эти шесть лет, многодетная мама без всякого колебания советует тем, кто не может решиться:

- Нужно не бояться и брать детей. Лучше пока они ещё совсем маленькие. Ведь время, проведённое в детдоме, причиняет ребёнку душевную боль, а она отпечатывается в подкорке и остаётся с ним на всю жизнь.

Свадьба в казарме

Конечно, такие примеры сродни родительскому подвигу, и не каждый решится усыновить не то что сразу нескольких, а хотя бы одного чужого ребёнка. Однако в гарнизоне многие офицеры, так и не отважившись на подобный шаг, по велению сердца помогают обездоленным детям. Передают в детдома одежду, книги, игрушки, собирают вкусные посылки. Не исключение и Завгородние. Об этой многодетной семье хотелось бы рассказать отдельно. И вовсе не потому, что они оказали какую-то особенную помощь детским домам или социально-реабилитационным центрам, хотя конечно же не без этого. Просто семья подполковника Завгороднего производит впечатление одной из самых счастливых семей в гарнизоне, а потому и репортаж без них был бы неполным.

17 ДЕКАБРЯ — ДЕНЬ РВСН

А ведь первые годы совместной жизни начинали они как раз тогда, когда офицерам по нескольку месяцев не платили ни копейки... Может быть, потому-то так чутки они и к чужому горю...

Свою будущую супругу Владимир Завгородний встретил в Ростове-на-Дону, где окончил училище. Междугородний звонок из Иркутска, куда распределили офицера-ракетчика, стал кульминацией их романа: бросив институт, «как настоящая декабристка», возлюбленная отправилась за ним. На весьма и весьма скромные сбережения сыграли свадьбу – на своих первых 12 квадратных метрах семейного общежития, которое незадолго до их приезда переоборудовали из казармы. Квартирный вопрос в Иркутске до сих пор остаётся нелёгким, однако командование дивизии всё-таки сумело его «разгрузить». И не только таким способом. Ещё один опробованный вариант решения проблемы: заключение договора на аренду одного из городских общежитий. Офицеры при этом не отдают из своего кармана ни одной лишней копейки, только те деньги, что им причитаются за поднаём. Почему бы и другим соединениям, где ситуация с жильём оставляет желать лучшего, не перенять опыт иркутских ракетчиков? Однако речь сейчас не об этом, а о том, как в тесной казённой комнатушке зародилась счастливая многодетная семья. Это, конечно, подвиг иного рода, не такой, как у Козулиных, но тоже родительский...

Через несколько дней после шумного застолья молодожён заступил на боевое дежурство. Медовый месяц, к слову сказать, Завгородние до сих пор не отгуляли. Впрочем, Владимир Васильевич на командиров своей лейтенантской бытности не в обиде. Тяжёлые тогда были времена.

Что же касается жилищного вопроса, то всё это время он был более чем актуален. Ещё в прошлом году они семьёй из пяти человек проживали на 24 квадратных метрах - и это вместе с кухней, коридором и санузлом.

- Была двухъярусная кровать, подумывали о трёхъярусной, – шутит жена.

Недавно они отметили новоселье. Теперь есть где тренажёры поставить. Сыновей Владимир Васильевич всячески приобщает к спорту. В своё время он и сам занимался лёгкой атлетикой, а потом встал на лыжи. Приучил к ним и старшего сына. Хотя неизвестно, кто кого ещё приучил. Стоит только отцу смениться с боевого дежурства, сын тут как тут: пап, давай покатаемся...

- По воскресеньям – после построения, развода и отправки личного состава на боевую стартовую позицию – бывает, выходим с лыжами на площадку. Иногда отвожу сына на соревнования, потому и медалей у него целая коллекция, – делится радостью Владимир Васильевич. - Летом – велосипед и футбол, дома также занимаемся. С младшими играем в лесенку, отжимаемся.

Умеют Завгородние-младшие и молоток держать, поскольку, как считает глава семейства, мужчина должен многое уметь сам. Бывает, вернёшься со службы, а дети уже книжную полку прибили. Молодцы, ничего не скажешь! А то ведь папа всё реже и реже бывает дома.

- Каждая из должностей, которые я проходил – от инженера отделения до командира дивизиона – была осознанна, – рассказывает он. – Необходимо понимать, готов ты к следующему шагу или нет. Стоит ли его делать или лучше уйти, не мешать. Ведь карьерный рост требует полной самоотдачи.

Должность командира ракетного дивизиона, по его словам, самая интересная.

- Приходится всегда держать себя в тонусе: и самому учиться, и личный состав обучать. Ведь от того, как подготовлю я подчинённых, зависит качество выполнения задач. Как учебных, так и боевых.

Расчёт, по мнению командира дивизиона, это как экипаж космического корабля. В штатных расчётах все понимают друг друга с полуслова... Однако, как это непросто - добиться слаженности. Сколько на это затрачено времени и сил.

- В лейтенантские годы у меня было «две жены»: супруга и служба. Сейчас ещё одна появилась – ракетный дивизион. С супругой мне повезло. Случается, что офицеры «садятся на справку» по уходу за ребёнком. У меня такого не было, хотя домой прихожу как гость, сутками пропадая на службе.

Вот только жаль, что такие простые подвиги «ракетно-героических» жён, чуткость и внимание и к своим, и к чужим детям, о которых некому заботиться, мы обычно недооцениваем...

Дмитрий АНДРЕЕВ,
«Красная звезда».

На снимке: дружная семья Завгородних.

Фото автора.

ЕГО ДОРОГИ

Генерал-майор Алексей Коннов разворачивает рабочую карту командира сводного отдельного инженерно-дорожного батальона. На рабочем столе не хватает места. Перечисляя сёла от Курчалоя до Сержень-Юрта, которые и без карты помнит наизусть, становится не то чтобы хмурым, а скорее сосредоточенным. Он и сейчас, почти десятилетие спустя, рассказывает о пережитом так, будто это было вчера. Такое не забывается...

В РВСН он единственный генерал с боевым опытом. Всё-таки служит в самых «мирных» войсках, а ракетчики, как считается, не воюют. И он бы, наверное, мог отказаться от столь необычной для «стратега» командировки, но не стал этого делать: не по-офицерски это. Обожглись мы в Чечне, вот и перестраиваем армию, создавая такие штатные мобильные подразделения, которые «заточены» под войну, а тогда «латали» дыры сводными батальонами. Один из них и возглавил, уже будучи полковником, Алексей Коннов.

Кстати, назначение на генеральскую должность – командира дивизии – он получил, вернувшись из горных районов Чечни, где прокладывал рокадные дороги. И вскоре заступил на боевое дежурство. Соединения, которые он возглавлял сначала в Челябинской области, а затем в Оренбуржье, были вооружены самыми тяжёлыми в мире ракетами - «Воеводами». Это под его командованием создавался тот самый мини-космодром в Ясном, позиционном районе ракетной дивизии.

В биографии начальника Серпуховского филиала Военной академии РВСН имени Петра Великого так много причудливых поворотов, что можно писать книгу. Когда об этом зашёл разговор, он с привычной сдержанностью, свойственной характеру и служебному положению, достал с книжной полки внушительный фолиант, где одна из глав – воспоминания его заместителя полковника Евгения Денисова о том, что они испытали в Чечне. Впору и самому Коннову задуматься о мемуарах, да всё некогда. Сначала времени требовала диссертация, а теперь и вовсе не до этого. Может быть дочь, выпускница журфака, восполнит пробел.

Так сложилась судьба, что любой, казалось бы, самый мельчайший штрих к портрету мог превратиться в очерк. Плох, говорят, тот солдат, который не мечтает стать генералом. Коннов не мечтал, но всё-таки стал им... Он из тех, кто делает себе карьеру тем, что не выстраивает её. К слову, знает, как наматываются солдатские портянки, сам носил кирзовые сапоги. Потому и не терпит высокомерия, заносчивости, спеси, которые нередко встречаются, особенно у молодых офицеров по отношению к солдатам. Одёрнет, если увидит нечто подобное...

В военное училище Коннов поступал не раз: то в морское, то в лётное, но не сложилось. Так что первое его воинское звание – рядовой. Служить он попал в РВСН, в ужурскую дивизию, которая только-только начала перевооружение на те самые «Воеводы».

Сейчас по программе «Днепр» они выводят как наши, так и иностранные спутники на орбиту. Не так ведь и просто в Ракетных войсках встретить офицера, которому довелось пустить ракету. У генерал-майора Коннова в биографии четыре пуска. Но это будет позже. А тогда командиры сразу разглядели в нём будущего офицера и «сосватали» в «замполиты». Прямо из армии поступил Коннов в Рижское военно-политическое училище. Эта история ещё и о том, как офицер-воспитатель становится командиром, стремительно взлетевшим по карьерной лестнице.

Не то чтобы Алексея Дмитриевича не устраивала участь «вечного зама», просто такие тогда наступали времена, перестроечные. Кто служил в те нелёгкие годы, тот знает. После распада Союза намеревался Коннов от безысходности даже снять погоны, но отговорил командир полка. То ли интуиция подсказывала, то ли знание людей, то ли свою роль всё же сыграло безупречное несение Конновым боевого дежурства. Так или иначе, но он предложил бывшему воспитателю одну из самых ключевых должностей в полку – заместителя по боевому управлению. Впрочем, о его решительности и готовности не пасовать перед трудностями вот что ещё говорит. Вместо тёпленьких, насиженных мест, которыми судьба то и дело искушала его, он отправлялся в самые невыгодные и непролазные. А вы, читатель, могли бы, блестяще окончив военное училище, попроситься куда-нибудь подальше от столицы – в Карталы, например, как Коннов? Предполагал ли он тогда, что спустя годы и годы будет командовать там полком, а затем и вовсе возглавит Карталинскую дивизию. Конечно, нет. Во-первых, потому, что выбрал воспитательную стезю. Во-вторых, рассчитывать Коннов мог лишь на свои собственные силы, которые только крепли от каждого нового испытания или удара судьбы. Не было за спиной влиятельного покровителя, способного в тяжёлую минуту протянуть руку помощи. Сам-то он из глубинки.

17 ДЕКАБРЯ – ДЕНЬ РВСН

- Отец – водитель, мама – учитель начальных классов, - рассказывает генерал.

Оттого у него крепкие натруженные руки, как у всех, кто вырос в селе. Было время, работал на заводе токарем, ещё до армии.

Теперь у Алексея Дмитриевича военная династия. Жена Наталья, отдавшая военной службе в гарнизонах свыше 20 лет, ныне военная пенсионерка. Сын Сергей пошёл по его стопам, тоже ракетчик: служит в Военной академии РВСН.

Служба породнила генерала Коннова с ракетами отдельного старта, с самыми «крупнокалиберными межконтиненталками». Именно породнила, как бы странно это ни звучало, и превратилась в нечто большее, чем просто служба... Когда он рассказывает о сокращении полка, которым ему выпало командовать в Карталах, невольно вспоминается повесть Валентина Распутина «Прощание с Матёрой». Может, это кому-то покажется излишне сентиментальным, но в шахту, из которой извлекли последнюю ракету, он, будто прощаясь с кем-то близким, бросил гвоздики.

- У меня пробилась слеза, не скрываю этого, стало как-то не по себе. Гнетущее тогда было состояние. Посидел, пообщался с мужиками и уехал.

Кстати, свой первый орден «За военные заслуги» боевой генерал получил в мирное время за командование полком. Даже в этом его биография нетипична для стратегического ракетчика, которых награды, как правило, обходят стороной.

- Это были напряжённые и сложные для армии времена. Офицеры не получали ни копейки по нескольку месяцев, а то и вовсе по полгода, - делится воспоминаниями Алексей Дмитриевич. – Рапорты об увольнении пачками ложились на стол. Помнится даже, как шапку приходилось пускать по кругу, если у кого-то дела шли совсем худо...

Тем временем в «верхах» всё чаще звучали предложения сократить Ракетные войска до трёх-четырёх дивизий. Мол, РВСН не воюют, а вероятность ядерной войны невысока...

Однако те, кто, как Коннов, в глубоких шахтах нёс боевое дежурство, понимали, насколько недальновидны и опасны такие предложения... Годы эти многих проверили на прочность, и Коннов никогда не осуждал тех, кто в поисках лучшей доли на «гражданке» снял тогда погоны. Чем сложнее приходилось ему, тем ярче раскрывались командирские способности. Полк, возглавляемый им, был признан лучшим и занесён в Книгу почёта РВСН. Помимо ордена, перспективный офицер, который и без того ни разу не перехаживал в званиях, получил полковника досрочно.

Если бы ни командировка в Чечню, где вместе с дорогами строилась, как потом оказалось, и карьерная лестница, «география» его службы могла бы остаться ограниченной пределами Оренбургской ракетной армии, в которой он впоследствии займёт пост заместителя командующего.

Фото Игоря ДЕТИНИЧА.

- Часто задумываешься: если бы вернуть всё назад, дал бы я своё согласие или нет? Наверное, и сейчас не смог бы поступить иначе. Но как тяжело всё это было для моей семьи – жены, детей, матери, которая долгое время не знала, что я в Чечне. Да и раздумывать особо было некогда. Вернулся домой с чемоданами из отпуска, а тут звонок. Значит, что-то срочное... Сутки на размышления.

- Ну, посоветуйся с женой, – проплыл по комнате раскатистый баритон. На минуту всё замерло...

День РВСН Коннов встретил уже в Козельске. Батальон, сформированный за двое суток, в первый раз прошёл торжественным маршем. Началось боевое слаживание. Комбат лично занялся огневой подготовкой – обучением метанию гранат, подрывному делу, а своему заместителю полковнику Денисову поручил вопросы вождения техники. Помощников находилось много: прибывали разные мастера, чтобы раздавать советы. Однажды в лютый мороз по их указанию начали разворачивать комплекс ДДА, то есть дегазационно-дезинфекционную установку, видимо, забыв, что вода на морозе замерзает. Так и не развернув, бросили всё и уехали. Пришлось потом двое суток резину сворачивать на холоде.

В преддверии Нового года район дислокации батальона посетил тогдашний начальник инженерных войск генерал-полковник Николай Сердцев. Он отдал распоряжение грузиться на платформы первым эшелоном. Коннов не стушевался и решительно возразил ему: мол, с такой подготовкой «мехводов» грузиться ещё рановато. Уже через две недели в Чечне подчинённые поняли и оценили предусмотрительность командира.

- Батальон разделили на две части, – вспоминает Коннов.– Я пошёл с первой ротой. Мы прокладывали дороги в западном районе республики. Вторая рота, которую повёл Михалыч, как мы называли полковника Денисова, - в восточном. С Ханкалы я выдвинулся в Курчалой. Оттуда через Автуры и Сержень-Юрт дошли до Веденского ущелья. А Михалыч пересёк Чечню в Гирзель-Ауле и, согласовав все вопросы с комендантом района, начал оборудовать пути вдоль границы с Дагестаном, в Ножай-Юртовском районе. Так мы «закольцевали» восточную Чечню дорогами и фортификационными сооружениями.

Говоря об этом, генерал Коннов и не скрывает, что поначалу все солдаты были буквально парализованы страхом. Неудивительно, по ночам в окрестностях велась стрельба, чуть ли не из всех видов оружия. Не разберёшь, кто стреляет – свои или чужие. Палатки закапывались, как выразился однажды Михалыч, по самые уши.

- Уходя от дорог общего назначения, которые то и дело обстреливались и подрывались, мы прокладывали колонные пути для крупногабаритной военной техники, - продолжает Алексей Дмитриевич. – Собирали «сюрпризы»: вся Чечня была усеяна минными полями, неразорвавшимися боеприпасами.

Однако главным «подарком» для первой роты стал весьма и весьма солидный схрон, на который она натолкнулась неподалёку от села Автуры. Оружие, боеприпасы – на взвод хватит.

- А ещё боевики припрятали там огромный пакет с наркотиками, чуть ли не полкило героина. Два паспорта, провиант и тёплые вещи. Но больше всего нас удивили общие тетради с лекциями по инженерной подготовке и подрывному делу – на русском языке, красивым таким каллиграфическим почерком... Всё это я, конечно, сдал в районный отдел милиции в Курчалое.

В том, что занятия по минированию для бандитов не прошли бесследно, подчинённые Коннова убедились уже на следующее утро. Проводя инженерную разведку маршрута, обнаружили фугас - подготовленный к взрыву артиллерийский снаряд, заложенный в колею.

- Берта унюхала, наша минно-разыскная собака, – улыбается Коннов. - С тех пор нас чуть ли не каждый день либо обстреливали, либо пытались подорвать.

Тем временем Михалыч тоже попал под обстрел из подствольников в районе реки Ганзол и тоже заслу-

женно. Его рота не меньше «насолила» боевикам.

- Оборудуя переправу через реку, военнослужащие роты натолкнулись на подпольный мини-завод по перегону нефти в бензин, - поясняет генерал. - Сразу же подъехали «переговорщики», пытались решить вопрос без шума и пыли. Просили Денисова закрыть глаза, не заметить. Он офицер бескомпромиссный, послал куда подальше...

Выйдя к селу Степной-Алерой, полковник Денисов переместил туда лагерь, вскоре он «перекочевал» в Балансу. Всё дальше и дальше продвигаясь в глубь Чечни, он пробивал дороги в направлении сёл Гиляны, Зондах, Ножай-Юрт. Навстречу ему шла рота с комбатом. Там, в Ножай-Юртовском районе, по ним долбил снайпер, но снова обошлось без потерь.

Вскоре батальон получил новую задачу и совершил марш в южном направлении, из предгорной части в горную, в район населённого пункта Итум-Кале, то есть через всю Чечню.

- С ЦКП команда «Стой» - впереди фугасы, - напряжённо рассказывает генерал-майор Коннов, глядя на рабочую карту. И снова видит, наверное, чеченские горы, точно взвешивая каждую облитую человеческим потом версту. Ему невольно вспоминаются всё новые и

новые подробности, которые давно, видимо, не приходилось ворошить. – Приказано развернуться. Через Комсомольское выйти в район Шали и встать под прикрытие дислоцированного там полка. Этот маршрут был мне не знаком. И в Октябрьском, и в Новой Жизни шли в своё время серьёзные бои. Понятное дело, что с хлебом-солью нас никто не встречал. А ещё ни у командиров рот, ни у командиров взводов не было карт. Маршрут рисовали на пачках сигарет, записывали где придётся...

Кстати, сам Коннов шёл впереди колонны, пропустив вперёд лишь разведдозор. Может быть, это было излишне рискованно, но такой уж у него характер... Хотя он тоже опасался. Не за себя, а за подчинённых. Только никому не показывал этого.

На следующий день пришлось снова изменить маршрут. Эх, и намаялись же они в мае 2003-го. Подниматься нужно было всё выше и выше... После усиленной разведки батальон продолжил движение к Итум-Кале, изменив походный порядок: впереди – вторая рота, а за ней – первая.

- Над нами непрерывно висели «вертушки». Пройдя Волчью пасть, заняли назначенный район близ Итум-Кале. Все смертельно устали. Задачи в предгорной части Чечни мы выполнили. Проведя двухнедельную пешую разведку в Итум-Кале, Киселое, Мазухах и Кебасое, немудрено было возненавидеть горы. Полковник Денисов в своей книге даже перефразировал известную цитату из Высоцкого: «Хуже гор могут быть только горы». Тем временем всё выше уходил передовой отряд под его руководством. Отряду предстояло выйти в район Альпийского, пробив туда колонный путь, занять его и подготовить к прибытию батальона. Уже спустя четыре дня они справились с задачей, и прозорливый комбат без потерь подтянул туда основные силы.

От Альпийского передовой отряд начал пробивать колонный путь в направлении перевала Джеинджари, высота 2.800 метров. Далее – на Ботлих, где планировалось развёртывание горной мотострелковой бригады. И тут Коннов получил новую задачу – двигаться в направлении сёл Киселой, Хуландой, Гакхо, Кушет в интересах пограничников.

- Лежит снег, нет прикрытия авиации и артиллерии, нет арт- и авианаводчиков , - угрюмо смотрит на карту генерал Коннов. – Ухудшилось снабжение ГСМ, взрывчатыми веществами, продуктами. Сухой паёк в рот уже не лезет. Люди измотаны. Начались психологические срывы... Тут-то и выяснилось, кто есть кто.

Недаром говорят, что ничто так не проверяет людей, как война.

Не каждому удаётся под градом пуль, где на каждом шагу подстерегает опасность, сохранить в себе человеческое обхождение, особенно по отношению к тем, кто может скрыто потворствовать противнику, а то и вовсе оказаться по другую сторону баррикад.

Очерк был бы неполным, если бы мы не рассказали историю то ли о спасённом чеченском мальчике, то ли о «борзых щенках», то ли просто о человечности.

- Мы стояли высоко в горах, прямо под нами паслись стада, – вспоминает Алексей Коннов, задерживая взгляд на складках рабочей карты в районе Итум-Кале. - Летом чабаны поднимали скот всё выше и выше, а зимой пасли близ сёл. Там, где расположились мы, уже ничего не росло. Поэтому близко они не подходили. И вот однажды со своей бедой к нам обратился раздавленный горем чабан. Его ребёнка порвала собака. Она рассвирепела, когда тот стал играть с щенками. Жил он, как оказалось, совсем неподалёку и пришёл потому, что мы – его последняя надежда. И этого израненного мальчика он принёс к нам на руках.

У нас была медицинская служба: медик-офицер, прапорщики-фельдшера, санинструкторы-солдаты. Лекарства у нас были, препараты. Доврачебную помощь мы могли оказать. Однако, травмы оказались серьёзными, требовалась эвакуация. Погода нелётная, вертолёт вызвать не удалось.

Решили обратиться к пограничникам, у них там был какой-то лазарет. Я выделил медика, сопровождение, на броне мы отвезли мальчишку в погранотряд. На следующий день отец пришёл ко мне в лагерь, предлагал большие деньги за спасение сына. Я его домой отправил - мол, не из той категории. А он всё не унимался: «чем могу отблагодарить?» Я пошутил – борзыми щенками... А чабан и впрямь принёс мне щенка, чистокровного кавказца, рождённого на большой высоте. Ещё слепого. Полистав русско-чеченский разговорник, я выбрал для него имя Хэлк. Звучное, хлёсткое. По-русски – народ...

Так батальон полковника Коннова вернулся из Чечни не только без потерь, но ещё и с пополнением... Менее чем за год, а точнее за девять месяцев, он проложил дороги, по километражу равные расстоянию от Москвы до Рязани, уничтожил около 2.000 мин и фугасов.

Последние дни были для подчинённых Коннова самыми напряжёнными. Дело в том, что войска буквально согнали разрозненные отряды боевиков с насиженных мест. Тиски, в которые попали бандиты, сжимались всё плотнее, вынуждая их как раз-таки идти на батальон Коннова.

- Заняв круговую оборону, мы несколько суток безвылазно провели в окопах, готовясь принять бой. Но сценарий сражения был иным. Боевиков «окатили» реактивной артиллерией, а затем по ним ударила авиация. Вскоре подтянулись спецназ и разведгруппы 14-го погранотряда...

За Чечню боевого офицера наградили медалью ордена «За заслуги перед Отечеством» II степени, ряд офицеров, прапорщиков и солдат также удостоены государственных наград.

Орден Почёта боевой генерал получил, уже будучи командиром той самой дивизии, которая превратилась в мини-космодром. Кстати, именно Коннову и довелось проводить первые пуски по программе «Днепр» из позиционного района Домбаровский. Ракеты, на которых спутники отправлялись во внеземное пространство, дежурили не только в Ясненской, но и Ужурской, а также ныне сокращённой Карталинской дивизиях.

Поначалу пусковую миссию выполнял лишь космодром Байконур.

Так РВСН не только ликвидировали «изделия», выслужившие своё на пусковой, запускали в космос спутники, но и продляли сроки службы, то есть безопасной эксплуатации самых тяжёлых на планете «межконтиненталок». К тому времени у «стратегов» было два типа таких МБР: РС-20 Б и РС-20 В. Увы, последние из казахской степи в космос отравлять стало очень сложно, да и космодром находится за границей... Потому-то и было принято правительственное решение проводить конверсионные пуски из Оренбуржья.

- Оставалось много нерешённых вопросов, - вспоминает генерал-майор Коннов. – Например, как доставлять в дивизию космические аппараты и космические головные части? Любопытно, что наряду с железнодорожным и специальным транспортом рассматривались вертолёты и даже дирижабли. Специалисты, кстати, очень стремились к такому решению, но технические требования привели к выбору третьего варианта.

О том, как в Ясном готовят к пуску космические аппараты, можно написать отдельный репортаж. Однако, чтобы построить в Оренбургской степи все эти объекты космической инфраструктуры, превратившие ракетную дивизию в мини-космодром, нужны были контракты на запуски. Конечно, у Ясного не было такого международного признания, как у космодромов Байконур или Плесецк. Однако, после запусков космических аппаратов «Генезис-1» и «Генезис-2» портфель заказов наполнился на несколько лет вперёд. Сейчас пуски временно приостановлены.

Кстати, говоря об этих самых пусках, невольно вспоминаешь историю, которая раскрывает новые грани в характере боевого генерала. «Красная звезда» уже описывала этот случай, но тогда о Коннове не было ни слова.

На контрольной вышке, неподалёку от пусковой, приметили солдаты гнездо, свитое из колючей проволоки и металлических тросиков. Обычно степной сокол украшает своё жилище цветными тряпками, верёвками, полиэтиленом, а тут - ничего примечательного... Прямо-таки птичий военно-полевой лагерь. Там же, на стартовой позиции, находились начальник штаба дивизии и комдив (герой нашего очерка). Ребята рассказали им об этом. Взглянув на вышку, офицеры подумали, что ракета вскоре уйдёт, и тогда всё в округе будет выжжено. Они решили снять гнездо, а после пуска вернули его назад.

Подстилка в гнезде была из глины и шерсти, а потревоженные птенцы жалобно пищали. После пуска ракетчики вернули гнездо назад, и тут же к нему подлетела самка. Она нерешительно покружилась над ним и всё же села...

Даже после этой истории у меня осталось ощущение недосказанности. Чувствовал, многое мог бы ещё рассказать боевой генерал, сделавший столь блестящую карьеру. Но вот что мне действительно показалось странным, так это его последний профессиональный рывок. Пройдя и построив столько дорог, дослужившись до заместителя командующего армией, он вдруг решил исполнить свою давнюю мечту – передать свой опыт будущим офицерам. Основательно готовился к этому шагу: потому и к работе над диссертацией кандидат философских наук Алексей Коннов приступил ещё в войсках... Как будто бы заранее знал, что именно ему предстоит возглавить филиал Военной академии РВСН.

Дмитрий АНДРЕЕВ,
«Красная звезда».

«Без честолюбия, послушания и благонравия нет исправного солдата».
Александр Суворов.

СЛУЖИТЬ ВЕРОЙ

В основе боеспособности Вооружённых Сил, готовности офицерского состава, солдат и сержантов к вооружённой защите Отечества лежит состояние их духа. Именно дух превалирует при выполнении тех или иных боевых и учебно-боевых задач. Без формирования духовно-нравственных основ не может быть полноценного защитника Отечества. Поэтому объяснимо, чем мотивировано решение о введении института помощников командиров соединений и кораблей по работе с верующими военнослужащими.

Что сегодня думают об этом нововведении в офицерской среде? Священник в армии – это мода или насущная необходимость? Как будут работать священнослужители: вместо офицеров по работе с личным составом или вместе с ними? Как в воинских частях организовано удовлетворение религиозных потребностей для военнослужащих различных вероисповеданий? Не возникает ли между ними конфликтов на почве религиозной неприязни? И не останутся ли люди атеистических убеждений в новых реалиях без духовной помощи? На эти «тонкие вопросы» пытаются ответить участники сегодняшнего «круглого стола» «Красной звезды».

Вместе, а не вместо

Помощник командира по работе с личным составом 19-й мотострелковой бригады полковник Василий ЗАЙЦЕВ, Южный военный округ:

- Каждый новобранец, контрактник и офицер, прибывающие служить в нашу бригаду, обязательно проходят психологическое тестирование. В ходе него выясняется и отношение нового сослуживца к религии. Вероисповедание новичка вместе с другими психологическими данными обязательно доводится до сведения командира подразделения, в которое он направляется. Ведь именно командир взвода, роты должен обеспечить подчинённому право на участие в религиозных обрядах.

Большинство верующих нашего соединения – православные христиане. С учётом этого особенно тесное взаимодействие командования бригады налажено с представителями Владикавказской и Махачкалинской епархий. Руководитель епархиального отдела по взаимодействию с Вооружёнными Силами протоиерей Тимофей Остаев взял на себя заботы по проведению православных религиозных обрядов с нашими военнослужащими.

Внук первого героя Советского Союза из Осетии лётчика майора Алексея Остаева, погибшего при обороне Москвы, уклад воинской службы знает не понаслышке – в своё время прошёл двухгодичную школу солдатской жизни. Так как должность штатного помощника командира по работе с верующими военнослужащими пока в нашем соединении вакантна, отец Тимофей считает своим долгом быть рядом с верующими солдатами и во время учений, полевых занятий на полигоне. К примеру, на учении «Кавказ-2012», в ходе которого бригада была переброшена за сотни километров, он провёл молебен перед учебным боем и благословил наших бойцов на успех.

Порой доводится слышать, что приход священнослужителей в войска способен заменить деятельность специалистов по работе с личным составом. С моей точки зрения, это серьёзное заблуждение. Духовное окормление верующих военнослужащих – это одна сфера деятельности, а воспитание личного состава – иная. Духовная составляющая, безусловно, способствует настрою людей на воинский труд, но призвана не заменить существующую систему работы с личным составом, а способствовать ей. В армейской среде дисциплинирующее воздействие имеет всё-таки приоритетное значение. Те и другие мероприятия должны проходить не стихийно, а в чётком согласовании между собой. Это поможет избежать каких-либо разногласий между офицерами по работе с личным составом и помощниками командира по работе с верующими военнослужащими, ведь они призваны работать на одном поле – воздействовать на внутренний мир военнослужащего. И работы здесь хватит всем.

И настоятель, и психолог

Помощник командира по работе с личным составом бригады ВКО полковник Андрей ХОДЫКИН, Западный военный округ:

- В нашей бригаде воздушно-космической обороны объединения ВВС и ПВО Западного военного округа религиозные убеждения – один из приоритетов в работе с людьми. По прибытии непосредственно в части молодого пополнения в течение первых трёх дней проводится всестороннее социально-психологическое обследование каждого военнослужащего по призыву. Для дальнейшей организации индивидуальной воспитательной работы изучается и диапазон вероисповедания.

Входящие в состав соединения части дислоцируются вдали от центров цивилизации, и не всегда есть возможность в полном объёме удовлетворять религиозные потребности военнослужащих по призыву. Части, которые находятся вблизи крупных населённых пунктов (Санкт-Петербург, Петрозаводск, Псков), проблем не испытывают. Сложнее с подразделениями, находящимися на большом удалении от городов, когда нет реальной возможности пригласить представителей различных религиозных конфессий для работы с военнослужащими.

В нашем соединении ВКО имеется помощник командира по работе с верующими военнослужащими – настоятель храма в честь иконы Рождества Пресвятой Богородицы Санкт-Петербургской метрополии священник Олег Яковлев. Он оказывает большую духовную поддержку в организации повседневной жизнедеятельности, в поддержании правопорядка и воинской дисциплины. Содействует поддержанию высокого уровня морально-психологического состояния личного состава, формированию сознательного отношения к военной службе на основе знания и уважения исторических традиций различных вероисповеданий.

В ходе командно-штабных учений и тренировок, тактических учений с боевой стрельбой помощник командира по работе с верующими военнослужащими выезжает непосредственно на полигоны, даёт благословение, напутствует на осознание личной ответственности за защиту Отечества.

Всё это формирует у военнослужащих мотивацию исполнения своего долга в соответствии с военной присягой, способствует поддержанию высокой боеспособности, психологической устойчивости, формированию мужества, стойкости, самоотверженности и взаимовыручки личного состава.

В 2012 году по результатам опроса верующими себя назвали 79 процентов военнослужащих. При этом 67 процентов из них причисляют себя к православным, 10 процентов – к мусульманам и 1 процент – к буддистам.

Священнослужитель также проводит религиозные обряды и церемонии, осуществляет духовно-пастырскую поддержку и помощь, заботится о достойном погребении погибших и умерших военнослужащих, совместно с психологом содействует преодолению последствий стрессовых ситуаций.

Конфликтов на религиозной почве в воинских частях соединения нет. Для предотвращения подобных конфликтов командиры подразделений прививают военнослужащим уважительное отношение к представителям всех религиозных конфессий посредством изучения истории основных религий.

Не остаются без должного внимания и неверующие военнослужащие. Помощник командира по работе с верующими военнослужащими всегда оказывает духовную поддержку вне зависимости от того, верует человек или нет. Военнослужащие имеют возможность обращаться с личными вопросами или за помощью и к психологу.

Если храм далеко

Помощник командира по работе с личным составом соединения атомных подводных лодок Северного флота капитан 1 ранга Сергей ПОЗНЯК:

- Сведения об отношении к религии военнослужащих по контракту, которые служат в нашем соединении, отражаются в их анкетах и учитываются в воспитательной работе с ними. Недавнее исследование выявило наличие представителей трёх традиционных для России религиозных конфессий – православия, ислама и буддизма. В ходе опроса к верующим себя отнесли 82 процента подводников. Большинство офицеров и контрактников заявили, что исповедают православие 93,9 процента, к мусульманам себя отнесли 5,9 процента, к буддистам – 0,14.

На сегодняшний день отношения между военнослужащими разных вероисповеданий оцениваю как уважительное и товарищеское. Конфликтов на религиозной почве нет. Возможность удовлетворять свои религиозные потребности как в городе, так и на территории соединения есть, но не у всех военнослужащих. Из традиционных религиозных культовых сооружений в городе Гаджиево имеется только православная церковь Святого апостола Андрея Первозванного и в зоне стоянки кораблей построена православная часовня.

Мусульманам и буддистам для совершения своих религиозных обрядов необходимо ездить в Мурманск. В этом плане командованию частей даны соответствующие рекомендации по удовлетворению религиозных чувств этих военнослужащих.

Наше соединение – первое на Северном флоте, куда был назначен помощник командира по работе с верующими военнослужащими. Им стал настоятель гаджиевского храма игумен Аввакум (Зайко). На пастырское служение в соединении подводников его благословил правящий архиерей Мурманской и Мончегорской епархии архиепископ Симон, который наказал отцу Аввакуму исполнять также и свои прежние обязанности настоятеля храма.

Деятельность игумена Аввакума связана в первую очередь с духовно-нравственным воспитанием военнослужащих и основывается на индивидуальных беседах с подводниками, которые обращаются к нему за поддержкой и советом. В своей работе он содействует командирам в проведении мероприятий духовно-просветительской работы, профилактике правонарушений и суицидальных происшествий, участвует в укреплении духовно-нравственных основ военной службы, здорового климата в воинских коллективах и семьях военнослужащих, оказывает духовную поддержку военнослужащим, находящимся на лечении.

В береговых структурах подводных сил Северного флота служат и военнослужащие по призыву, с которыми игумен Аввакум проводит по воскресеньям беседы на патриотические и духовные темы, подвигая моряков на самоотверженное выполнение воинского долга перед Родиной.

В походы с нами священнослужитель не ходит, и думаю, что в этом нет необходимости. Зато пока подводная лодка выполняет задачи боевой подготовки в море, батюшка духовно поддерживает жён и детей, помогает им стойко перенести разлуку на берегу.

Сейчас это новое направление работы пока только апробируется, но есть все основания надеяться на то, что с появлением штатных военных священников на флоте работа по укреплению духа защитников Заполярья поднимется на новый уровень, станет более активной и целенаправленной.

Фото Алексея ВЕРПЕКИ.

Друг за друга – горой

Иерей Пётр (Левин), представитель Русской православной церкви Екатеринбургской метрополии при отдельном батальоне охраны и обеспечения Уральского регионального командования ВВ МВД России:

- Несмотря на то что при отдельном батальоне я несу послушание с 2001 года, отлично помню свою первую встречу с военнослужащими одной из рот. Тогда командование подразделения не стало делить личный состав по их конфессиональным принадлежностям и усадило на беседу сразу всех солдат. Но я-то этого не знал. Ситуацию воспринял лишь после того, как встретился со своими слушателями, что называется, лицом к лицу. Не стану скрывать: в душу закралось сомнение: о чём вести речь для христиан в присутствии, замечу, подавляющего большинства представителей иных вероисповеданий? Однако тема сложилась сама собой: говорил об уникальном факте мирного сосуществования в России различных религий.

Этот пример вспомнил не случайно. Всё потому, что, несмотря на чередy смен поколений военнослужащих, вопрос взаимоотношений по признаку вероисповедания в замкнутом мужском коллективе остаётся по-прежнему насущным. Почему по-прежнему? Я в своё время тоже был солдатом. Но даже в тот атеистический период определённые неудобства в среде военнослужащих на почве принадлежности к различным вероисповеданиям случались.

Я не хочу, чтобы подобный негатив хоть как-то проявился в воинском коллективе, которому уделяю сегодня внимание. И такой проблемы, к счастью, у нас нет. За минувшие одиннадцать лет в батальоне ни разу не было выяснения взаимоотношений на религиозной почве. В первую очередь за счёт целенаправленной, поступательной профилактической работы батальонного командования и его тесного взаимодействия с представителями религиозных культур. Мы работаем с солдатами буквально с первого дня их нахождения в ротных коллективах. И ко дню принятия присяги каждый из новобранцев уже не только многое знает о сопредельных культовых культурах, но и проникается к ним определённым уважением. Потому мне особенно приятно, когда, освящая строй присягнувших солдат, каждый из них (а по вероисповеданию наш батальон уже не первый год состоит лишь наполовину из христиан) смиренно воспринимает благословение батюшки-христианина.

Более того, на основе своих многолетних наблюдений могу сказать, что у солдат в процессе службы складывается определённое чувство сострадания к соотечественникам иных религиозных культур. Недавно, например, ко мне обратился парень-дагестанец. «Отец Пётр, - сказал он, - мне обидно видеть и слышать, как русские ребята ведут себя в общении между собой, как неуважительно относятся к старшим, как резко разговаривают с родителями по телефону, сквернословят... У нас такого нет. Скажите хоть вы им об этом. Они вам верят».

Есть в этом направлении иной пример. Случился он в соседней части. Русские ребята пожаловались своему духовному отцу, что сослуживцы с Кавказа их не уважают. «Так за что вас уважать, если вы даже между собой всё время ссоритесь, нарушаете воинскую дисциплину, традиции старших поколений не почитаете? Вы совсем не интересуетесь своими конфессиональными корнями. Посмотрите на сослуживцев-мусульман: на моих христианских занятиях они, а не вы, русские, самые активные слушатели», - заметил им батюшка. Итог той встречи оказался удивителен: вскорости несколько парней из тех, обращавшихся, прошли обряд крещения, их фамилии стали чаще звучать в числе отличившихся на занятиях. Но главное, ребята подружились с сослуживцами с Кавказа.

Кстати, возвращаясь к тому, что на встречах с православным церковнослужителем себя активнее в беседах

«КРУГЛЫЙ СТОЛ» «КРАСНОЙ ЗВЕЗДЫ»

И ПРАВДОЙ

ведут именно солдаты-мусульмане, – факт абсолютный. Они не спорят, не пытаются что-то доказать, просто расспрашивают, интересуются. Очень жаль, что в отличие от сослуживцев солдаты христианского вероисповедания пребывают в общении со мной только как слушатели. Мне непонятна их излишняя сдержанность. Или для сегодняшнего поколения молодых людей безразличие – это норма? Здесь, наверное, отчасти изменить сложившуюся ситуацию мог бы мой коллега по мусульманской линии, участвуя в проведении аналогичных встреч с военнослужащими батальона. Я был бы только рад, если бы нам довелось влиять на сплочение воинского подразделения с двух духовных направлений. Но он в нашем коллективе – крайне редкий гость. В итоге складывается некий перекос в сторону христианства, хотя, повторюсь, в батальоне соотношение солдат двух основных религий российского государства исчисляется как пятьдесят на пятьдесят. Потому при каждой встрече с военнослужащими я извиняюсь за сложившуюся ситуацию. Информирую:

Фото Юрия ШИПИЛОВА.

кому из солдат не интересно развитие иного религиозного направления, скучно слушать речь православного батюшки, может заняться чем-то другим... Ещё не было случая, чтобы кто-нибудь воспользовался предложением. А однажды кто-то сказал, что «постоять в бою за друга другой веры – в духе учений всех наших исконных религий».

Как привить толерантность

Помощник командира по работе с личным составом 73-й бригады кораблей охраны водного района Каспийской флотилии капитан 2 ранга Сергей КЛИЩЕНКО:

- На территории части отсутствует свой православный храм или мечеть. Однако командование соединения, учитывая, что более 20 процентов личного состава – приверженцы православной веры, позаботилось об установлении в кают-компаниях кораблей (катеров) или в казарме уголков православных верующих с образами православных святых. Кроме того, на борту каждого корабля или катера, в экипаже которого служат военнослужащие мусульманской веры, определено помещение или место (в зависимости от размеров боевой единицы) для совершения молитвы или намаза. Военнослужащие по призыву (мусульмане) имеют право на увольнение в отпуск для посещения мечетей в день пятничной молитвы.

В нашей части пока отсутствует должность штатного батюшки, то есть помощника командира по работе с верующими военнослужащими, но моряков-овровцев уже не первый год связывают самые доверительные отношения с секретарём Астраханской и Енотаевской епархии протоиереем отцом Михаилом, настоятелем храма Святого праведного воина Фёдора Ушакова протоиереем отцом Евгением. Духовные пастыри, которые проводят свою службу в расположении части по согласованию с командованием флотилии, в значительной степени укрепляют нравственную составляющую матроса. Общаясь в ходе плановых встреч в столовой воинской части с матросской аудиторией, православные священники рассказывают о необходимости защиты Отечества с оружием в руках и соблюдения воинской дисциплины, о веротерпимости, дружбе и товариществе, о недопустимости суицидов. Священники исповедуют всех желающих, консультируют командиров по вопросам работы с верующими военнослужащими, проводят работу с теми, кто попал под влияние сект или отрицательно относится к военной службе... Отчасти именно поэтому в соединении изжиты случаи оставления военнослужащими части, практически отсутствуют проявления неуставных взаимоотношений между военнослужащими на почве межрелигиозной нетерпимости.

Костяк воинского коллектива соединения кораблей ОВР составляют военнослужащие контрактной службы, которые в подавляющем большинстве являются уроженцами Астраханской области, где население многоконфессиональное и где исторически сложилось терпимое отношение представителей одной веры к приверженцам других вероисповеданий. Видимо, по этой причине в соединении кораблей ОВР, дислоцирующемся на территории Астрахани, не замечено ни одного конфликта между военнослужащими на почве религиозной неприязни. Вместе с тем с целью предупреждения возможных разногласий на межрелигиозной почве между верующими военнослужащими в программе ОГП предусмотрены занятия по мировым религиям, направленные на воспитание личного состава в духе веротерпимости и толерантности. Помимо этого, приходящие священнослужители, имамы от Астраханского регионального духовного управления мусульман проводят воспитательную работу с военнослужащими, попавшими под влияние сект, запрещающих военную службу.

С благословением священника

Командир роты, старший лейтенант Дмитрий МЕДВЕДЕВ, Западный военный округ:

- Считаю, что мне, как, впрочем, и всем командирам подразделений, повезло: в наше соединение почти два года назад пришёл отец Анатолий, который стал первым помощником командира по работе с верующими военнослужащими в ЗВО.

Не скрою, встретили его не то чтобы скептически, а скорее с интересом: что сможет священник, пришедший на штатную должность в такой большой воинский коллектив, как наш? Конечно, важна была чисто просветительская деятельность отца Анатолия – его беседы на религиозные темы, а также обряды крещения, через которые прошли некоторые военнослужащие. Но я, как командир роты, попросил его прежде всего обратить внимание на тех солдат, которые вызывали у меня определённую озабоченность.

Речь не только о нарушителях дисциплины, но и о тех, о ком говорят: «В тихом омуте...» Как потом рассказал отец Анатолий, мои опасения были несколько преувеличены. Просто этим солдатам труднее остальных давался переход от гражданский жизни к армейскому распорядку. Но общение со священником их духовно укрепило. Не поддержи таких вовремя, неизвестно, как бы они служили дальше...

На тех, кто был склонен к мелким нарушениям дисциплины, неоднократные беседы с отцом Анатолием также сказались положительно. Ведь зачастую такое поведение – не что иное, как желание выделиться среди сверстников, «добрать солидности». Путь им был указан верный: авторитет лучше всего завоёвывать успехами в боевой учёбе, спорте, участием в культурной жизни роты.

Особенно важна работа священнослужителя в период подготовки к учениям и непосредственно в их ходе. Тут сержантам и солдатам как никогда требуется духовная поддержка – у личного состава появился ещё один мотив действовать как можно лучше. Опять же деятельность координировалась с заместителем командира бригады по работе с личным составом подполковником Сергеем Басовым – и он, и отец Анатолий стремились достичь одной и той же цели. Эффект от совместной работы оказался существенным: за время проведения учения в бригаде не было ни одного грубого нарушения воинской дисциплины, не говоря уж об отсутствии ЧП.

В соединении создана и материальная база для работы с верующими. К примеру, когда выезжаем в поле, то разворачиваются палатки – для православных и для мусульман. Работает специальная клубная машина. В месте постоянной дислокации в каждой комнате досуга созданы уголки православного воина.

Корабль с батюшкой на борту

Капитан 2 ранга Сергей ЮКОВ, помощник командира по работе с личным составом большого противолодочного корабля «Адмирал Виноградов», Тихоокеанский флот:

- Экипаж пополняют молодые люди разных вероисповеданий, но пока удовлетворять религиозные потребности есть возможность только православным. Для этого мы имеем давние связи с Русской православной церковью Владивостокской епархии, причём не только по праздникам.

А в последнем большом походе «Адмирала Виноградова» (в морскую зону Африканского Рога), который мы завершили весной прошлого года, в экипаже несколько месяцев находился и отец Фёдор, приехавший для этого из Москвы. Он участвовал во всех значимых мероприятиях на океанских переходах, будь то ритуал памяти у берегов Цусимы или месячник сплочения воинских коллективов и предупреждения нарушений уставных правил взаимоотношений между военнослужащими. За время столь длительного похода он нашёл общий язык со многими военнослужащими от матроса до офицера. Не каждый человек откроет душу командиру, а вот к священнику люди потихоньку потянулись.

Все знали, в какой каюте живёт батюшка, он был доступен, и любой мог в свободный от вахты час к нему обратиться. Будучи широко эрудированным человеком, отец Фёдор проводил и беседы с личным составом на разные темы, интересно рассказывал о ключевых моментах в истории нашего государства, о патриотизме русского воинства в годы тяжёлых испытаний. Воскресные проповеди батюшка проводил не только для верующих, но и для тех, кто о вере задумывается. Так, к завершению дальнего похода обряд крещения приняли 25 военнослужащих разного ранга. Кстати, священник всегда был открыт и ласков к людям, но когда слышал сквернословие, тут же строго одёргивал грубияна. Так что с его участием морально-психологическое состояние личного состава только улучшилось.

Практика показывает, что на религиозной почве трений в экипаже нет, они бывают, скорее, на основе межнациональных взаимоотношений. У нас, к примеру, в последние годы идёт немалый поток призывников из Якутии, и эти парни стараются держаться ближе к своему землячеству. Если кого-то обидит, скажем, русский, то якуты встают горой за своего. Но чаще море просто сплачивает и тех и других, благо наш корабль ходовой, у пирса не застаивается. Людей здесь ценят по их моральным и деловым качествам.

Приоритет – просвещению

Помощник командира 32-й отдельной мотострелковой Ленинградско-Павловской Краснознамённой бригады подполковник Владимир ШЛЫКОВ, Центральный военный округ:

- Я – неверующий человек, атеист. Но не против домовых храмов и молельных комнат в воинских частях для верующих военнослужащих и работы в них действующих священнослужителей традиционных религиозных объединений России в установленное распорядком дня время.

Например, у нас помощником командира мотострелковой бригады по работе с верующими военнослужащими протоиерей Владимир Луговой, действующий священнослужитель Троице-Владимирского собора Новосибирской и Бердской епархии Русской православной церкви. Я ничего не имею лично против Владимира Николаевича. Он в прошлом боевой офицер. Ещё в 1976 году окончил Новосибирское высшее военное командное училище внутренних войск МВД СССР. Когда началась война в Афганистане, бывал в боевых командировках «за речкой». В 1989 году уволился из внутренних войск, а в 1990 году принял сан. Много работал в нашей мотострелковой бригаде как опытный священник. Теперь он у нас на штатной должности гражданского персонала бригады – помощника командира с окладом свыше 30 тысяч рублей и остаётся действующим священнослужителем Русской православной церкви.

Но есть у меня сомнение. Судите сами: у нас в соединении служат верующие военнослужащие всех основных вероисповеданий, или, как теперь чаще пишут, конфессий. Есть, кроме православных, представители других христианских течений – католики и протестанты из числа военнослужащих немецкой и польской национальности, есть мусульмане суннитского толка из числа узбеков и киргизов, есть буддисты-ламаисты из бурят и тувинцев... И должен ли быть на должности помощника командира по работе с верующими военнослужащими священник? Может быть, подумать над тем, чтобы иметь на этой должности грамотного религиоведа – подготовленного гражданского человека, который обладает определённым кругом религиозных знаний и может координировать работу в воинской части или на корабле священнослужителей различных конфессий.

Я понимаю, что у нас большинство считаются православными. Но, поскольку мы живём в правовом государстве, надо придерживаться действующего уже 15 лет Федерального закона «О свободе совести и религиозных объединениях» и помнить, что согласно статье 14 Основного Закона Российская Федерация – светское государство. Приоритет в наших усилиях по духовному развитию личности, по моему мнению, надо всё же отдавать просвещению.

Религии разные. Отечество одно

Командир батальона связи подполковник Олег КОНОНЕНКО, Южный военный округ:

- Анкетирование и личные беседы сразу же после прибытия новобранцев в подразделения позволяют командованию составить портрет подчинённых. Нам мой взгляд, верующий военнослужащий служит гораздо лучше. Он более ответственный и дисциплинированный. В нашей бригаде нет штатного помощника командира по работе с верующими военнослужащими. Но регулярно к нам приходит отец Георгий – настоятель храма Всех Святых на Мамаевом кургане. Военнослужащие, которые добросовестно выполняют свои обязанности, получают увольнительные в город в выходные и праздничные дни. И соответственно могут в свободное время посещать церковь. Это относится не только к православным военнослужащим, которых в подразделениях нашего батальона большинство, но и к представителям других религиозных конфессий. Мечеть находится не очень далеко от пункта постоянной дислокации бригады, так что и военнослужащие, исповедующие ислам, могут удовлетворять свои религиозные потребности.

Вера часто просыпается в людях именно в сложные жизненные моменты. На Северном Кавказе – во время выполнения боевых задач в ходе контртеррористической операции – после первого же обстрела число атеистов сокращалось до нуля. Потребность в духовной помощи возникала в этом году и на учениях «Кавказ-2012», тем более что для военнослужащих был создан полевой храм. Причём между представителями различных вероисповеданий не возникало никаких конфликтов. Этому тоже способствуют священники, которые делают упор не на наши отличия в религиозном отношении, а, напротив, подчёркивают наше единство. В такой многоконфессиональной стране, как Россия, по-другому и нельзя. Ведь мы все граждане одной страны. А ещё военнослужащие одной армии. Если будут такие внутренние проблемы, то нам никогда не решить проблем внешних.

Общение священнослужителя с военнослужащими полезно и с точки зрения воспитания личного состава, укрепления морально-психологического состояния. В этом плане священник – надёжный помощник офицеров-воспитателей. Помощник командира по работе с верующими военнослужащими должен, на мой взгляд, общаться не только с военнослужащими по призыву, но и с офицерами, контрактниками, гражданским персоналом и членами семей военнослужащих. Для одних батюшка – единомышленник, товарищ и помощник, для других – наставник и учитель.

Таковы мнения участников «круглого стола». Участие представителей традиционных конфессий в духовно-нравственном и патриотическом воспитании военнослужащих приветствуется подавляющим большинством участников. Речь идёт не о клерикализции военной организации государства, а о помощи в формировании морального духа, содействии решению вопросов морально-психологического обеспечения жизнедеятельности войск. Это отнюдь не противоречит статье 14 Конституции, согласно которой Российская Федерация – светское государство и все религиозные объединения, в том числе Русская православная церковь, отделены от государства и равны перед законом.

Разумеется, работа в духовной сфере требует особой деликатности, чтобы не нарушить права как придерживающихся традиционных религиозных убеждений, так и людей с иными мировоззренческими установками, а таковых в нашем XXI веке тоже немало.

Главное, чтобы вся работа в духовно-нравственной сфере была нацелена на консолидацию воинских коллективов с учётом того, что Россия – страна многонациональная и мультиконфессиональная. По словам Президента России Владимира Путина, «попытки провоцировать межэтническую напряжённость, религиозную нетерпимость мы должны рассматривать как вызов единству Российского государства, как угрозу для каждого из нас». «В нашем многообразии, - отметил глава государства в своём Послании Федеральному Собранию, - всегда была и есть наша красота и наша сила».

«Круглый стол» подготовили:
Юрий БЕЛОУСОВ, Андрей БОНДАРЕНКО, Ольга ВОРОБЬЁВА, Олег ПОЧИНЮК, Шамиль ХАЙРУЛЛИН, Александр ХРОЛЕНКО, Владимир СОСНИЦКИЙ, Константин ЛОБКОВ, Юрий БОРОДИН, Анна ПОТЕХИНА, «Красная звезда».

ОПЕРАЦИЯ «АНАДЫРЬ»: НОВЫЕ ДЕТАЛИ

Всё новые и новые подробности Карибского кризиса вскрываются именно сейчас, спустя полвека. В преддверии Дня Ракетных войск стратегического назначения об операции «Анадырь» вспоминает бывший начальник Главного штаба РВСН генерал-полковник в отставке Виктор ЕСИН.

- Виктор Иванович, как начиналась подготовка столь масштабной операции?

- 13 июня 1962 года вышла директива министра обороны СССР о подготовке к «учениям на отдалённой территории» тех воинских частей и соединений, которые привлекались к участию в операции «Анадырь». При этом в директиве район проведения «учений» указан не был. Несколько дней спустя всех офицеров нашего полка, за исключением офицеров третьего ракетного дивизиона с шахтными пусковыми установками и тех, кто находился на боевом дежурстве или в суточном наряде, собрал в полковом клубе командир дивизии генерал-майор А.А. Колесов. Он довёл директиву Главного штаба РВСН о привлечении 79-го гвардейского ракетного полка в составе двух ракетных дивизионов с наземным ракетным комплексом к «учениям на отдалённой территории» и поставил задачу по переформированию полка на новый штат, а также определил в общих чертах направленность подготовки личного состава полка к предстоящим учебным мероприятиям.

Передислокация нашего ракетного полка, получившего наименование 514-го гвардейского, в район «учений» началась 10 августа 1962 г., когда его первый воинский эшелон отправился с железнодорожной станции Шатейкяй (Прибалтийская железная дорога) в порт Севастополь.

В ночь с 11 на 12 августа на этой станции под моим руководством погрузили в спецвагоны боезапас ракет нашего дивизиона, а днём был полностью сформирован второй полковой эшелон. С ним-то я и убыл в Севастополь.

Всего для перевозки полка в полном составе (вместе с вооружением, техникой, имуществом и запасами тыла) потребовалось 15 железнодорожных эшелонов. Последний убыл в порт Севастополь 6 сентября 1962 года.

Наш полк передислоцировался на остров Куба. На пяти океанских сухогрузных судах и одном пассажирском. Я убыл на Кубу из порта Севастополь 19 августа на сухогрузном судне «Кимовск».

- Была ли какая-нибудь легенда прикрытия?

- Нам выдали удостоверения о том, что мы специалисты по сельскохозяйственной технике. К примеру, я ехал на Кубу перерабатывать сахарный тростник как комбайнёр.

- Вы-то догадывались, куда отправляетесь?

- Перед отплытием судна нас переодели в гражданскую одежду и отобрали все прежние документы, удостоверяющие личность, включая партийные и комсомольские билеты. Куда предстоит следовать судну, никто на борту не знал.

По прибытии судна 23 августа в определённую точку Атлантического океана, которая, как оказалось, находилась в 100 км восточнее острова Мадейра, начальник воинского эшелона Вячеслав Дмитриевич Алпеев, командир нашего дивизиона, и капитан судна в присутствии представителя Комитета государственной безопасности СССР, сопровождавшего эшелон, вскрыли специальный пакет с сургучными печатями, который хранился в сейфе капитана судна. В нём содержались указания следовать в кубинский порт Касильда и разрешение объявить об этом личному составу воинского эшелона и экипажу судна. Под документами стояли подписи министра обороны СССР Маршала Советского Союза Р.Я. Малиновского и министра морского флота СССР В.Г Бакаева. Так мы узнали, где именно находится таинственный район проведения «учений на отдалённой территории».

- Атлантику прошли без приключений?

- Переход через Атлантический океан (каждый морской транспорт совершал его за 15–20 суток) был неимоверно напряжённым. Если даже на пассажирском судне такое плавание переносится довольно тяжело, то на сухогрузе, где личный состав располагался в твиндеках на двухъярусных деревянных нарах, оно стало в высшей степени изнурительным. Выход на верхнюю палубу судна в целях скрытности перевозки строго ограничивался, а при подходе к острову Куба, когда начались облёты судна патрульными самолётами ВВС США, нахождение людей на верхней палубе вообще запретили. Температура воздуха в твиндеках - до 50 градусов, люди изнывали от жары и духоты. Положение усугублялось ещё и тем, что многие военнослужащие страдали морской болезнью.

К концу рейса люди измотались, но – подчеркну это – никто не жаловался.

- Правда ли, что под пальмами вы несли боевое дежурство?

- Начну с того, что сосредоточение 514-го гвардейского ракетного полка на острове Куба началось 9 сентября 1962 г. с прибытием в порт Касильда сухогрузного судна «Омск», на котором следовал первый полковой эшелон. Наше судно «Кимовск» прибыло в этот порт 12

сентября. В полном же составе 514-й гвардейский ракетный полк сосредоточился в отрекогносцированном полевом позиционном районе (вблизи г. Сагуа-ла-Гранде, провинция Санта-Клара) 12 октября. Последними прибывали на остров Свободы подразделения тыла с запасами материальных средств.

Приведение 514-го гвардейского ракетного полка в готовность к выполнению задач по предназначению началось сразу же после занятия ракетными дивизионами боевого порядка в полевом позиционном районе. Командир дивизии генерал-майор И.Д. Стаценко поставил полку боевую задачу: в минимально короткий срок оборудовать полевой позиционный район, проверить боезапас ракет и военную технику на функционирование, провести в тёмное время суток по одному-два комплексных тактико-специальных занятия с каждой стартовой батареей и не позднее 22 октября 1962 г. заступить на боевое дежурство.

- Так там же в это время сезон дождей…

- Выполнение поставленной перед нами боевой задачи осложнялось сильными тропическими ливнями. К тому же приходилось отрывать людей для обустройства быта, поскольку ракетные дивизионы разместились вне населённых пунктов. Я вместе с личным составом технической батареи занялся проверкой боезапаса ракет. Высокая температура воздуха и испарения, а также необходимость соблюдать меры маскировки существенно осложняли проведение работ. Приходилось работать по 16–18 часов в сутки без выходных. С задачей по проверке боезапаса ракет мы справились до 10 октября, и после этого я переключился на работы, связанные с приведением техники стартовых батарей в готовность к применению.

- Где располагался командный пункт дивизии?

- В окрестностях Гаваны (населённый пункт Бехукаль). Расстояние от него до командных пунктов полков составляло от 80 до 250 километров.

- Как же вас всё-таки «засекли»?

- 14 октября американский разведывательный самолёт U-2, пролетая над западной частью острова Куба, произвёл аэрофотосъёмку одного из полевых позиционных районов 51-й ракетной дивизии. Проявив фотоплёнку, дешифровщики Пентагона смогли сделать заключение, что в этом районе развёртывается ракетное подразделение со стратегическими ракетами. Руководством США было принято решение нарастить усилия по выявлению других районов дислокации ракетных подразделений на острове Куба. И эти усилия увенчались успехом: было выявлено местоположение ещё нескольких ракетных подразделений. Способствовали «вскрытию» местоположения ракетных подразделений крайне скудная маскировочная ёмкость кубинского ландшафта, а также несоблюдение мер маскировки личным составом ряда ракетных подразделений.

- И что предприняли американцы?

- 22 октября 1962 года президент США Джон Кеннеди, выступая по телевидению и радио с обращением к американскому народу, объявил о введении «карантина» (по сути, морской блокады) вокруг острова Куба (в 500-мильной зоне). К этому решению его подвигло установление американской разведкой факта развёртывания на острове Куба советских стратегических ракет.

- Каким был состав ядерной группировки?

- На остров Куба помимо 51-й ракетной дивизии было доставлено и тактическое ядерное оружие: 80 ядерных головных частей для фронтовых крылатых ракет ФКР-1, 6 атомных бомб для бомбардировщиков Ил-28 и 6 ядерных боезарядов для тактических ракет «Луна». Кроме того, на каждой из четырёх дизельных подводных лодок проекта 641, которые 23 октября преодолели рубежи американской противолодочной обороны в районе Багамских островов, в составе боекомплекта имелось по одной торпеде с ядерным боезарядом.

17 ДЕКАБРЯ — ДЕНЬ РВСН

Следует отметить, что о наличии у Группы советских войск на Кубе тактического ядерного оружия американцам стало известно лишь в 1992 году, когда в Гаване проходила международная конференция, посвящённая событиям октября 1962 года.

- Когда вас привели в боевую готовность?

- В ответ на установление американцами морской блокады острова, которое правительством Кубы было расценено как предвестие агрессии, вождь кубинского народа Фидель Кастро объявил о вводе в стране военного положения. По приказу командующего Группой советских войск на Кубе генерала армии Иссы Александровича Плиева 51-я ракетная дивизия была приведена в повышенную боевую готовность утром 23 октября (правда, к выполнению боевой задачи на тот момент был готов только наш 514-й ракетный полк). Но при этом ядерные головные части из группового склада в ракетные полки не были доставлены.

С полудня 23 октября начались систематические полёты над боевыми порядками 51-й ракетной дивизии боевых самолётов ВВС США, которые продолжались до 27 октября. В этот день по приказу заместителя командующего Группой советских войск на Кубе по войскам ПВО генерал-лейтенанта Степана Наумовича Гречко боевой расчёт 307-го зенитного ракетного полка двумя ракетами зенитного ракетного комплекса С-75 сбил американский разведывательный самолёт U-2 над островом в районе г. Банес. Пилот самолёта погиб. Обстановка накалилась до предела, и руководство США решило временно приостановить полёты самолётов над Кубой.

27 октября 1962 г. два других ракетных полка 51-й ракетной дивизии также были приведены в боевую готовность, а штабы ракетных полков организовали практическое взаимодействие с мотострелковыми полками Группы советских войск на Кубе по обороне полевых позиционных районов. С целью сокращения времени на подготовку к первому ракетному залпу нашего полка, который располагался на большом удалении от группового склада ядерных боеприпасов, в ночь с 26 на 27 октября в сборочные бригады, обслуживающие ракетные дивизионы, были доставлены ядерные головные части. Мы подготовились к их пристыковке к ракетам.

Таким образом, 51-я ракетная дивизия (правда, в сокращённом составе) сосредоточилась и была приведена в боевую готовность на острове Куба за 48 суток с момента прибытия первого судна с воинским эшелоном в порт Касильда. К исходу 27 октября она могла нанести ракетно-ядерный удар с 24 пусковых установок, имея в боезапасе 36 ракет Р-12 и столько же ядерных головных частей.

В свою очередь Пентагон к этому времени довёл группировку войск для вторжения на остров Куба до 250 тысяч человек. Помимо пяти армейских и одной дивизии морской пехоты, готовившихся к десантированию, 16 тысяч морских пехотинцев находились на военно-морской базе Гуантанамо (восточная часть острова Куба). Военно-морские силы, осуществлявшие блокаду острова Куба, насчитывали около 240 кораблей, из них восемь авианосцев. Привлекаемая к десантной операции авиационная группировка состояла из 430 истребителей-бомбардировщиков и палубных штурмовиков. На стороне американцев было подавляющее военное превосходство.

- А какова была расстановка сил на «ядерном фронте»?

- Что касается ядерных триад США и СССР, то и здесь соотношение также было в пользу Соединённых Штатов. Они превосходили Советский Союз по межконтинентальным баллистическим ракетам в 3,1 раза (у США – 151 единица, у СССР – 48), по баллистическим ракетам средней дальности, достигающим территории друг друга, – в 2,9 раза (у США в Турции, Италии и Великобритании – 105 единиц, у СССР на острове Куба – 36), по стратегическим бомбардировщикам – почти в 3 раза (у США – 615 единиц, у СССР – 208 единиц). Лишь по баллистическим ракетам на подводных лодках было примерное равенство: у США – 96 единиц, у СССР – 80.

И вся эта ядерная армада была приведена в готовность к немедленному применению. Мир замер на краю ядерной пропасти.

Созданный 16 октября 1962 года американским президентом Джоном Кеннеди специальный комитет при Совете национальной безопасности США предлагал начать операцию вторжения на остров Куба 29 или 30 октября 1962 года.

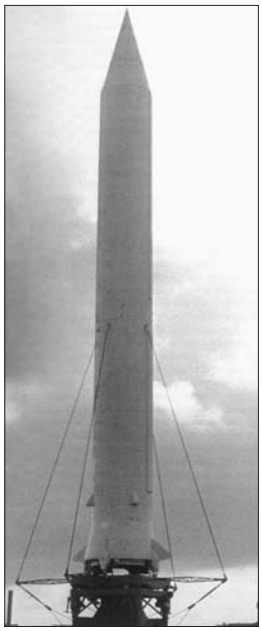

Агрессия неизбежно привела бы к развязыванию третьей мировой войны с неминуемым обменом воюющими сторонами массированными ядерными ударами.

- Как удалось разрешить конфликт?

- Возникшее противостояние, получившее впоследствии широкую известность как Карибский кризис, удалось урегулировать 28 октября политическими средствами. Москва и Вашингтон сделали шаги навстречу друг другу. Руководство СССР не только согласилось вывести баллистические ракеты Р-12 и бомбардировщики Ил-28 с территории Республики Куба, но и допустило контроль американцев за их эвакуацией. Эта неприятная для советской стороны процедура являлась одним из условий достигнутых договорённостей. В отправленном из Белого дома послании на имя руководителя Советского Союза Н.С. Хрущёва содержалось не только заверение в том, что на остров Куба не будут вторгаться вооружённые силы США, но и обещание Вашингтона удерживать союзников Соединённых Штатов от аналогичных действий, а также гарантировалась ликвидация американских ракетных баз в Турции, Италии и Великобритании. Последнее тоже стало одной из уступок, которой в НАТО многие были недовольны. Однако другого выхода из сложившейся ситуации не имелось – ядерное противостояние и ультиматумы несовместимы.

После достигнутого согласия противоборствующих сторон по урегулированию кризиса части и соединения Группы советских войск на Кубе поэтапно стали приводиться в исходное состояние, а затем они были возвращены в СССР.

В пригороде Гаваны, в местечке Торренс, находится Мемориал советским воинам-интернационалистам. Здесь захоронены тела 68 военнослужащих Группы советских войск на Кубе. Мемориал бережно содержится властями, кубинцы отдают дань уважения тем, кто погиб при выполнении интернационального долга по защите Республики Куба.

- Что лично вам дало участие в операции «Анадырь»?

- Лично мне участие в стратегической операции «Анадырь» позволило приобрести неоценимый опыт, который в последующем способствовал продвижению по служебной лестнице.

За успешное выполнение правительственного задания личный состав 514-го гвардейского ракетного полка был достойно поощрён. В частности, командир полка полковник И.С. Сидоров был награждён орденом Красного Знамени. Правительственные награды получили в общей сложности 10 человек. Мне приказом командующего Группой советских войск на Кубе в ноябре 1962 г. было присвоено очередное воинское звание инженер-старший лейтенант.

Дмитрий АНДРЕЕВ,
«Красная звезда».

14 ПУНКТОВ МОЛОТОВА

ПО СЦЕНАРИЮ, разработанному в Москве, в случае благоприятного хода «основных переговоров» (по Болгарии и Турции) Молотов должен был предложить принять декларацию четырёх держав – Германии, Италии, Японии и СССР - об их согласии на сохранение **Британской империи** со всеми её владениями (без подмандатных территорий). Но при условии её невмешательства в дела Европы и немедленного ухода из Гибралтара и Египта. Англичане должны были также взять на себя обязательство немедленно возвратить Германии её прежние колонии.

НАША СПРАВКА. *К 1880–1890 годам Германия владела в Африке значительными территориями, которые по итогам Первой мировой войны были разделены между странами Антанты согласно Версальскому мирному договору. К их числу относились земли современной Намибии (Германская Юго-Западная Африка), Того и Камеруна в Центральной Африке, а также Кении (Германская Восточная Африка).*

Сталин, видимо, надеялся, что подобная перекройка политической карты мира усилит англо-немецкие противоречия и воспрепятствует в обозримом будущем их сближению. Интересы же СССР передел сфер влияния в Африке никак не затрагивал.

В то время у Сталина уже сформировались устойчивые представления о геополитической стратегии СССР. Кремль настойчиво и планомерно восстанавливал Российскую империю в границах 1914 года. Делалось это под красными знамёнами, но сути происходящего не меняло. Существенно улучшив геостратегическое положение СССР на северо-западе, западе и юго-западе (Карелия, Прибалтика, Западная Белоруссия и Западная Украина, Бессарабия и Северная Буковина), Сталин обратил свои взоры на европейские южные границы «красной империи».

В 1940 году у Москвы не было оснований рассматривать граничащую с советским Закавказьем Турцию как дружественное государство. Анкара лавировала тогда между Берлином и Лондоном, не примыкая ни к немцам, ни к англичанам. Что касается соседнего Ирана, то шах симпатизировал идеям германских нацистов, а Афганистан находился под британским влиянием.

В Юго-Восточной Европе Германия последовательно укрепляла свои экономические и военные позиции, используя антикоммунистические настроения руководства Румынии и Болгарии. В мае 1940 года Бухарест подписал с Берлином соглашение, согласно которому немцы должны были ежегодно получать 3 млн. тонн нефти по цене, составляющей 33 процента от мировой, а в октябре на территории Румынии появились немецкие войска.

Сталин, судя по директивам Молотова и практическим шагам советской дипломатии того времени, пытался заручиться согласием Гитлера на принуждение Софии к заключению с Москвой договора о взаимной помощи с последующим вводом частей Красной Армии. Предложение болгарам по этому вопросу было сделано ещё осенью 1939 года, но положительного ответа от них получить не удалось.

Поэтому Сталин пытался внушить Гитлеру, что ввод войск в Болгарию нужен в Москве в оборонительных целях - «для защиты входов в Чёрное море», куда мог бы войти британский флот с антисоветскими намерениями. Кремль, подчёркивая своё неприятие политики «британских империалистов», преднамеренно подыгрывал нацистам, которым никак не удавалось сломить сопротивление британцев в воздухе и на море.

МОСКВА намеревалась получить согласие Гитлера и на продвижение СССР на турецком направлении. С началом Второй мировой войны шли советско-турецкие консультации относительно подписания нового соглашения взамен старого договора о дружбе и нейтралитете от 1925 года. Анкара, стремясь избежать своего вовлечения в англо-германский военный конфликт и ввода на её территорию частей вермахта, пыталась разыграть «советскую карту».

И. Сталин и Г. Димитров, 1936 г.

Но Сталин выражал готовность заключить пакт о взаимопомощи, текст которого был разработан турецкой стороной, только при подписании протокола о проливах. Турки должны были дать гарантии неиспользования проливов «агрессивными державами», под которыми тогда подразумевались Великобритания и Франция. Но турецкое руководство возражало: Анкара не хотела портить доверительные отношения с Лондоном.

Судя по имеющимся свидетельствам, в 1940 году Сталин считал возможным, в случае договорённости с Гитлером, отобрать у Турции военно-политическим путём её европейские земли (Восточную Фракию) и передать их Болгарии, а на западном берегу Черноморских проливов создать советские военно-морские базы. Какой-то элемент исторической справедливости в этом был, ведь, турки-османы обрели европейские владения лишь в XIV веке, а Константинополь был захвачен ими в 1453 году.

Советская сторона намеревалась на переговорах в Берлине втянуть Гитлера в обсуждение судьбы Турции, сыграв на его неприязни к англичанам, упорно продвигавшим свои геополитические интересы в Турции и Греции. О направленности размышлений Сталина свидетельствуют его слова, сказанные генеральному секретарю исполкома Коминтерна Георгию Димитрову 25 ноября 1940 года: *«Мы турок выгоним в Азию. Какая это Турция? Там два миллиона грузин, полтора миллиона армян, один миллион курдов и т. д. Турок только 6–7 миллионов»*.

Позднее, в 1945 году, как вспоминал Молотов, Сталин, глядя на карту СССР и выражая удовлетворение укреплением советских геополитических позиций, показал на область южнее Кавказа и сказал: «Вот здесь мне наша граница не нравится».

СТРАНИЦЫ ИСТОРИИ

Известно также, что в последние месяцы Второй мировой войны Сталин пытался получить согласие Вашингтона и Лондона на введение режима совместного (советско-турецкого) контроля за Черноморскими проливами и размещение на их берегах советской военно-морской базы. Одновременно он фактически выдвинул территориальные претензии к Турции, предложив присоединить к Армянской и Грузинской ССР территории в Закавказье, принадлежавшие с 1878 года Российской империи, а в 1921 году переданные Лениным Турецкой Республике в обмен на её лояльность по отношению к новым властям в России.

Но не будем торопиться осуждать за это Сталина. Он был прагматиком и реалистом, а иным и не может быть успешный государственный руководитель в нашем жестоком мире, в котором по-прежнему существует «право сильного», хоть и скрытое ныне дипломатической деликатностью и высоконравственными рассуждениями о равноправии народов.

Можно согласиться в связи с этим с мнением известного писателя Николая Старикова: *«Первое, что нам надо усвоить: все границы на нашей планете УСЛОВНЫ. Нет никаких вечных и незыблемых границ. Они меняются всегда, когда меняется расклад сил на политической карте. **Границы всегда отражают реальность.** Ослабла страна – изменились её границы. Усилилась – опять изменились, только уже в другую сторону. Вместе с административными и государственными границами меняются и границы зоны влияния державы»*.

В марте 1945 года СССР денонсировал советско-турецкий договор 1925 года. 7 июня 1945 года Вячеслав Молотов (тогда министр иностранных дел СССР) в беседе с послом Турции в Москве Селимом Сарпером изложил своё видение условий заключения нового соглашения: режим совместного советско-турецкого контроля в Черноморских проливах (с размещением советской военно-морской базы) и «исправление» Московского договора 1921 года. Граница между СССР и Турцией должна была примерно соответствовать границе по состоянию на 1878 год. К незаконно отторгнутым территориям Москва отнесла бывшую Карсскую область, юг Батумской области, а также Сурмалинский уезд бывшей Эриванской губернии.

Однако Анкара – видимо, после консультаций с Лондоном и Вашингтоном - отвергла предложения Москвы.

«ТУРЕЦКИЙ ВОПРОС» стал темой обсуждения на Потсдамской конференции 1945 года. 22 июля Сталин предоставил слово Молотову, который рассказал о переговорах с Сарпером и заявил, что *«в 1921 году от Советской Армении и Советской Грузии Турцией была отторгнута территория - это известная территория областей Карса, Артвина и Ардагана»*. Молотов также предложил пересмотреть конвенции Монтрё о режиме Черноморских проливов (1936 г.) и предоставлении СССР военно-морской базы в этих проливах.

НАША СПРАВКА. *К Черноморским проливам относятся Босфор и Дарданеллы.* ***Босфор*** *- пролив, соединяющий Чёрное море с Мраморным. Длина около 30 км, ширина – от 3.700 до 700 метров, минимальная глубина фарватера - 36 метров. На обеих сторонах Босфора расположен Стамбул (до 1930 г. официально назывался Константинополь).* ***Дарданеллы*** *(древнегреческое название – Геллеспонт) - пролив между балканским полуостровом Галлиполи и северо-западом Малой Азии, соединяет Мраморное море с Эгейским. Длина пролива - 61 км, ширина - от 1,2 до 6 км, средняя глубина фарватера - 55 метров.*

Вопрос о советских претензиях к Турции обсуждался в Потсдаме и 23 июля. Сталин заявил, что Турция, владея Проливами, «держит Россию за горло». Но руководители США и Великобритании солидарно выступили в поддержку Турции, и единственно, чего добилась Москва, это фраза в заключительной резолюции Потсдамской конференции: *«Конвенция о Проливах, заключённая в Монтрё, должна быть пересмотрена как не отвечающая условиям настоящего времени. Согласились, что в качестве следующего шага данный вопрос будет темой непосредственных переговоров между каждым из трёх Правительств и Турецким Правительством»*.

Согласно высказываниям В.М. Молотова и первого заместителя наркома иностранных дел А.Я. Вышинского, сделанным ими в 1945 году в беседе с послом Югославии в СССР В. Поповичем, путём территориальных претензий Советский Союз стремился «наказать» Турцию за враждебную по отношению к Советскому Союзу политику во время Второй мировой войны. СССР, было сказано Поповичу, не намерен останавливаться на этих требованиях. Упомянуто было, с его слов, *«о перспективе сбрасывания Турции с Балканского полуострова, а также выхода на Эгейское море. Это будет сделано, сказал Молотов, чтобы обеспечить славянам будущее»*.

Враждебное отношение Турции к СССР в первые два года Великой Отечественной войны, особенно летом 1942 года, – доказанный исторический факт. К тому времени в результате мобилизации турецкие вооружённые силы достигли численности в 1 млн. человек, более половины из них были сосредоточены в непосредственной близости от советского Закавказья. Против войск советского Закавказского фронта турки развернули не менее 4 армейских корпусов. По мнению многих историков, Турция была готова напасть на СССР сразу после падения Сталинграда. Но успешное контрнаступление Красной Армии на советско-германском фронте поставило крест на этих планах.

7 августа 1946 года СССР обратился к Турции с нотой, в которой выдвинул пять требований по Черноморским проливам как ведущим в закрытое море, контроль над которым должен осуществляться исключительно черноморскими державами. Анкара расценила эти требования как угрозу своей территориальной целостности и взяла курс на дальнейшее военно-политическое сближение с США и Великобританией, что в конечном счёте привело её в НАТО. Только в 1953 году, когда Сталина не стало, Москва заявила об отказе от территориальных претензий на Южном Кавказе...

ХРОНОЛОГИЧЕСКИ визит председателя СНК СССР и по совместительству народного комиссара иностранных дел В.М. Молотова в Берлин и его переговоры с руководством третьего рейха протекали так.

10 ноября. В 18 часов 50 минут специальный поезд отошёл от Белорусского вокзала Москвы. В составе делегации - нарком чёрной металлургии И.Т. Тевосян, пять заместителей наркомов - В.П. Баландин и А.С. Яковлев (наркомат авиационной промышленности), А.Д. Крутиков (наркомат внешней торговли), В.Г. Деканозов (наркомат иностранных дел), В.Н. Меркулов (наркомат внутренних дел). Всего более 60 человек, включая заместителя начальника Оперативного управления Генерального штаба РККА генерал-майора А.М. Василевского и адъютанта наркома обороны генерал-лейтенанта В.М. Злобина (до этого преподаватель Военной академии Генштаба).

11 ноября. Сталин направил вдогонку уже направляющемуся в Берлин Молотову шифротелеграмму, касающуюся советской позиции по Индии. Он предписывал не ставить вопроса о немедленном предоставлении ей статуса доминиона (*«Если дело дойдёт до декларации, то... предлагаю выкинуть пункт об Индии. Мотивы: мы боимся, что контрагенты могут воспринять пункт об Индии как каверзу, имеющую цель разжечь войну»*). С этой «шифровкой» Молотов, возможно, ознакомился ещё в пути – скорее всего, приём шифротелеграмм был технически возможен в спецпоезде делегации.

12 ноября. Хмурым утром в 11 утра точно по расписанию советский поезд прибыл на вокзал в Берлин.

В 12 часов Молотова и Деканозова (последний – доверенное лицо наркома внутренних дел Л.П. Берии, до перехода на дипломатическую работу в мае 1939 года - заместитель начальника Главного управления государственной безопасности НКВД СССР) принял Иоахим фон Риббентроп, министр иностранных дел нацистской Германии. Именно он и задал тональность первой беседы, вылившейся фактически в монолог шефа германской дипломатии. Это была привычная манера нацистских лидеров доводить до собеседников свои взгляды, мало интересуясь тем, что в свою очередь те думают и хотят сказать.

Однако Молотов оказался для нацистов крепким орешком. Вот как писал о нём Пауль Шмидт, переводчик Гитлера, присутствующий на переговорах: *«Этот русский небольшого роста, с живыми глазами за стёклами старомодного пенсне, постоянно напоминал мне учителя математики. Сходство проявлялось не только в его внешности: Молотов отличался определённой математической точностью и безошибочной логикой в манере говорить и предъявлять аргументы. В своей чёткой дипломатии он обходился без цветистых фраз и мягко упрекал, словно на уроке, Риббентропа, а затем и Гитлера за пространные и обтекаемые обобщения»*.

Николай КЕДРОВ.

(Продолжение следует.)

(Продолжение. Начало в № 223, 228.)

СПОРТ НОН-СТОП

ВПЕРЕДИ – ТРЕТИЙ КУБОК

Как уже сообщала «Красная звезда», в Москве состоялся второй Открытый турнир по дзюдо на Кубок Министерства обороны Российской Федерации. Организаторами соревнований выступили Минобороны РФ и Федерация дзюдо России. Девиз состязаний - «Новый облик. Здоровое поколение. Крепкие традиции».

В отличие от прошлого года в нынешнем турнире зачёт шёл в двух категориях: среди команд допризывной молодёжи (юноши и девушки до 17 лет), представляющих силовые ведомства России и зарубежных стран, и среди сборных команд военных округов РФ (мужчины).

В соревнованиях приняли участие 16 сборных команд военнослужащих по призыву, юниоров и юниорок в возрасте до 17 лет, представляющих силовые структуры России, Украины, Латвии, Эстонии и Германии. От российской стороны в состязаниях приняли участие сборные Вооружённых Сил, Военного института физической культуры, МЧС и внутренних войск МВД Российской Федерации.

Победителями турнира среди военных округов стали спортсмены Западного военного округа. В зачёте допризывной молодёжи первенствовали дзюдоисты Министерства обороны РФ и спортсменки сборной Германии.

Как и на первом Кубке Министерства обороны РФ, финальную часть турнира предваряла красочная церемония открытия, в ходе которой на татами мастерство демонстрировали представители различных СДЮШОР ЦСКА, включая, конечно же, и дзюдо. Сопровождалась эта церемония обращениями с огромного экрана к участникам и зрителям Кубка наших лондонских олимпийцев – Арсена Галстяна, Мансура Исаева, Тагира Хайбулаева, Ивана Нифонтова и Александра Михайлина. Они говорили, насколько важны и ответственны подобные состязания и какую роль турнир на Кубок Минобороны играет в деле развития дзюдо и укрепления дружеских связей между молодыми представителями силовых ведомств разных стран.

После этого на главной сцене появились почётные гости Кубка: первый заместитель министра обороны Российской Федерации генерал-полковник Аркадий Бахин, глава Федерации дзюдо России Василий Анисимов, начальник Управления физической подготовки Вооружённых Сил Российской Федерации полковник Олег Боцман, а также четырёхкратный чемпион мира, серебряный медалист Игр-2012 Александр Михайлин, который буквально 5 минут назад обращался к собравшимся с экрана.

В своей речи генерал-полковник Аркадий Бахин поприветствовал участников состязаний, тренеров и руководителей команд. Особую благодарность первый заместитель министра обороны адресовал зрителям: «По поручению министра обороны России хочу поприветствовать всех вас на втором Кубке Министерства обороны России. Это и участники турнира, это и тренерский состав, это, конечно же, и болельщики, приехавшие сюда. Кстати, это особая категория людей, которые любят этот мужественный, трудный спорт. Особенность второго турнира на Кубок Министерства обороны заключается в том, что мы пригласили сюда не только команды от военных округов, но и вместе с ними болельщиков из этих округов. Они прилетели из дальних гарнизонов Екатеринбурга, Хабаровска для того, чтобы поболеть за свои команды, за своих атлетов. Уверен, что совместными с Федерацией дзюдо России усилиями мы и дальше будем развивать этот вид военно-прикладного спорта. Желаю всем участникам честной и открытой борьбы».

В свою очередь руководитель российского дзюдо Василий Анисимов отметил: «Сегодня знаковое событие: во второй раз мы вместе с Министерством обороны России проводим этот турнир. Согласно достигнутой договорённости состязания станут традиционными и ежегодно будут проводиться в ЦСКА. Мы хотим, чтобы воины, которые защищают свои страны, выясняли отношения только на спортивных соревнованиях, а в нашем виде спорта – на татами. Сегодня в турнире участвуют молодые ребята, которым завтра предстоит служить в рядах Вооружённых Сил. Я уверен, что все они будут успешными, сильными, здоровыми. Ведь в их здоровом теле будет здоровый дух».

Присоединился к напутственным речам и начальник Управления физической подготовки Вооружённых Сил Российской Федерации полковник Олег Боцман: «Желаю всем участникам Второго Кубка Министерства обороны России удачи. Покажите красивую борьбу. Успехов вам».

С напутствием к молодым спортсменам обратился со сцены и самый титулованный российский дзюдоист Александр Михайлин: «Мне очень приятно находиться на открытии турнира. В прошлом году я пропустил это событие, так как готовился к Олимпиаде. Второй раз эту возможность не упустил. Горд, что соревнования проходят в ЦСКА и на татами выступают армейцы. Я сам отдал ЦСКА 14 лет жизни. Я капитан Вооружённых Сил России и до сих пор выступаю за армейский клуб. Приятно, что такой турнир проходит в родных для меня стенах. Хочу пожелать спортсменам, участвующим в этих соревнованиях, красивой борьбы без травм (при этом сам Александр стоял с загипсованной рукой. – **Прим. авт.**), а зрителям желаю получить удовольствие от того, что происходит на татами».

Отметим, что во время церемонии открытия прошло ещё одно приятное мероприятие. Так совпало, что помощнику командующего войсками Восточного военного округа – начальнику физической подготовки Восточного военного округа полковнику Николаю Хитрику в этот день исполнилось 50 лет. С чем его и поздравили собравшиеся.

Ну а потом всё внимание было переключено на татами, где закипели нешуточные страсти. Особенно горячим был финал между военнослужащими Восточного и Западного военных округов. Первые две схватки выиграли спортсмены ВВО: Гусен Изамутдинов ваза-ари добыл в схватке с Гамблетом Маркосяном (66), а Мурад Асланов добился юко в борьбе с Игорем Дацких (73). Следующие три встречи остались за дзюдоистами Западного округа. Иппонами взяли верх: Михаил Белецкий – над Зорикто Галсановым (81), а Сергей Кирюхин – над Баиром Укоевым (90) и Денис Вонотоков – над Сергеем Гуменюком (+90). Итоговый счёт – 3:2 (30:12) в пользу ЗВО. На третьем месте спортсмены Центрального военного округа.

ДЗЮДО

- Это первый турнир для команд военных округов, потому он был очень важен и ответственен для нас, - заявил после своей победы Сергей Кирюхин. - В командном турнире необходим единый дух, ведь от каждого зависит результат команды. Потому все встречи были очень напряжёнными в психологическом плане. На татами боролись армейцы, и турнир обязательно будет способствовать развитию спорта в войсках. На трибунах за нас, военнослужащих, болели такие же, как мы, солдаты, курсанты и офицеры. Это здорово, потому что всё это пропагандирует силу нашей армии. Выступление команды оцениваю не на «отлично», но на «хорошо». Финал получился очень упорным – в двух первых схватках наши спортсмены уступили, хотя могли и победить. Свою борьбу также оцениваю на «четыре», ведь от совершенства она далека, надо ещё много работать.

Не менее захватывающей была встреча за золотые награды в турнире девушек до 17 лет. Прошлогодние чемпионки Кубка – немки – явно не хотели расставаться с трофеем. В итоге в финале подопечные Яна Дегенхарда сломили сопротивление спортсменок из Украины – 3:2 (27:2).

Бронзовые медали в турнире девушек завоевали спортсменки ВИФК (Санкт-Петербург).

Изюминкой Кубка Министерства обороны России стал финал у юношей, в котором представители Министерства обороны уверенно разделались с дзюдоистами внутренних войск МВД России – 4:1 (40:10). Единственный балл в копилку проигравшей команды занёс Андрей Скрипченко (66 кг), причём произошло это в первой же схватке финала. Скрипченко одолел Максима Ващенко. Остальные четыре поединка завершались неизменными иппонами армейцев Гамзата Зургараева (73 кг), Михаила Игольникова (81 кг), Шоты Ваниева (90 кг) и супертяжеловеса Руслана Шахбазова (+90).

На третью ступень пьедестала поднялись дзюдоисты ВИФК (Санкт-Петербург).

- Турнир отличный, очень понравился, побольше бы таких соревнований, - признался чемпион мира среди юношей Михаил Игольников, а теперь ещё и обладатель Кубка Министерства обороны России. - Всё очень чётко организовано. Хорошие призы, думаю, всем всё понравилось.

Хотелось бы в дальнейшем увидеть на состязаниях в Москве больше разных команд, спортсменов из разных стран и городов. Это ведь и конкуренция, и опыт, и новое общение, новые друзья. Но это лишь второй по счёту турнир. Думается, лет через пять в нашей столице будет намного больше гостей, а через десять лет турнир вполне может стать чемпионатом Европы.

Марина МАЙОРОВА,
Роман БИРЮЛИН,
«Красная звезда».
Фото
Юрия МАГАСА.

Заслуженный тренер СССР Алексей МИШИН:

«У СБОРНОЙ ЕСТЬ ПОРОХ В ПОРОХОВНИЦАХ!»

Его лучшая визитная карточка – имена учеников, которые говорят сами за себя: Алексей Урманов, Алексей Ягудин и конечно же Евгений Плющенко. И это далеко не полный список чемпионов в фигурном катании, которых воспитал заслуженный тренер СССР Алексей Мишин. Кстати, он и сам может гордиться своей спортивной биографией: в 1969 году стал чемпионом страны по фигурному катанию в паре с Тамарой Москвиной. Впрочем, первый вопрос вашего корреспондента был о ещё более раннем периоде.

- Алексей Николаевич, кто вам привил любовь к спорту?

- Мой отец – морской офицер, капитан 1 ранга. До Великой Отечественной войны он преподавал в военно-морском училище в Севастополе – там я и родился в 1941-м. Потом, до ухода на фронт - в Тбилисском нахимовском военно-морском училище: оно было создано в годы войны. После Победы отца перевели в Ленинград. Он по-настоящему увлекался спортом, ну и я тянулся за ним, а он всячески поддерживал это стремление.

- Почему всё же фигурное катание?

- Сестра Люда подарила мне лет в 13 простенькие коньки «снегурки» – их ещё нужно было привязывать к обуви. Правда, дебют в них состоялся не на одном из ленинградских катков, а на заснеженной дороге: мы, мальчишки, цеплялись с помощью металлических крюков на проволоке к машинам и по Рузовской улице катили к Загородному проспекту или к Обводному каналу.

Родители, узнав об этом небезопасном увлечении, направили его в цивилизованное русло – меня приняли в ленинградский центр фигурного катания. Занятия там проводила Нина Васильевна Леплинская, ученица нашего легендарного фигуриста Николая Панина – первого олимпийского чемпиона в истории России. «Золото» в фигурном катании он завоевал ещё в 1908 году, а в 1940-м стал заслуженным мастером спорта СССР. Несмотря на то что в фигурное катание я попал довольно поздно, дела пошли успешно. Сначала тренировался как одиночник, потом в паре с Тамарой Москвиной.

- Соответственно и образование пошли получать спортивное?

- Нет, поскольку вуз я выбирал ещё до того, как появились какие-то серьёзные спортивные успехи. После школы поступил в Ленинградский электротехнический институт им. В.И. Ульянова (Ленина), знаменитый ЛЭТИ. На очень серьёзный и современный факультет – автоматики и вычислительной техники. Ещё в школе по-настоящему увлекался конструированием: делал малогабаритные приёмники, которые даже зарубежные радиостанции достаточно уверенно принимали. Кстати, учился неплохо. Получил диплом инженера в 1969 году.

- Выбор не пришлось делать между карьерой в НИИ или на заводе и спортом?

- Пришлось, и это действительно был выбор. На распределении выяснилось, что на новом месте работы мне предстоит иметь дело с секретными разработками. Это автоматически означало, что никогда не смогу выезжать за границу. Соответственно не буду расти как спортсмен. А ведь мы с Москвиной в 1968 году завоевали «серебро» на чемпионате Европы в Швеции, а через год, когда пришло время получать диплом ЛЭТИ, стали чемпионами СССР, завоевали «серебро» на чемпионате мира в Колорадо-Спрингс в США.

- Вы тогда смогли доказать, что одна из первых в мире пар, составленная из двух фигуристов-одиночек, способна добиться успеха…

- Отчасти это был вынужденный шаг: и мне, и Тамаре было по 25 лет, и рассчитывать на значительные достижения в одиночном разряде мы уже не могли. Поэтому объединились, хотя в то время фигуристы должны были с самого начала определяться, чем они хотят заниматься: одиночным или парным катанием. Так что тогда это был неординарный шаг. На одном из чемпионатов судья-француженка даже не выдержала: «Это же два одиночника! Зачем они столько прыгают?» Это сейчас прыжки и выбросы с подкрутками – основа парного катания.

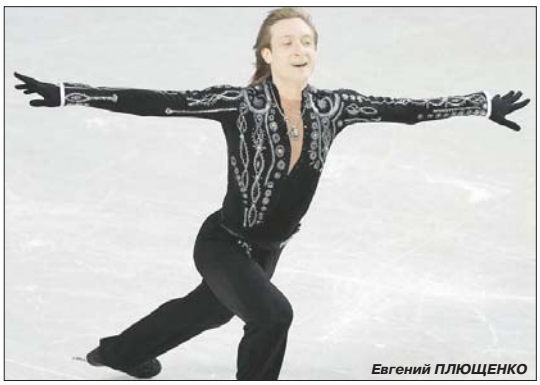

Евгений ПЛЮЩЕНКО

- На пике спортивной карьеры вы ушли в тренерскую деятельность. Видимо, столь серьёзное инженерное образование не могло не сказаться на ваших методиках как тренера. Они уникальны – ими пользуются коллеги во всём мире. Сегодня предлагаете что-то новое?

ФИГУРНОЕ КАТАНИЕ

- Может быть, неудобно об этом говорить, но сейчас, когда ретроспективно рассматриваю свой тренерский путь, то думаю: «Сколько же я всего напридумывал!» Это что-то страшное! Подвесную лонжу начал культивировать в Советском Союзе я, грузы на руках – я, упражнения на вращение – тоже. Вообще в основе фигурного катания - вращение, поэтому эту компоненту нужно постоянно совершенствовать – тут очень сложные движения, требующие детального изучения.

Сейчас совместно с инженером Виктором Шапиро мы разработали много интересных вещей, придумали всякие вертушки – продолжаем двигаться вперёд. Создали электронную систему, которая показывает, как быстро фигурист крутится в воздухе: можно оценить начальную скорость, изменения в полёте и т.д. Отсюда и высота прыжка, чтобы успеть сделать четыре оборота. Ход мысли понятен? То есть можно сразу вносить коррективы. Впервые за мою тренерскую деятельность Министерство спорта РФ финансирует эти разработки.

Но вся трагедия в том, что прежде я даже не знал: всё это можно было запатентовать как интеллектуальную собственность. Тогда же об этом и речи не было! Ситуация, как с Райкиным и Жванецким: всю жизнь смотрел Аркадия Исааковича и восторгался, но никогда не слышал фамилию Жванецкий... Сегодня весь мир пользуется моими упражнениями, но никто не говорит, что это предложил и впервые использовал Алексей Мишин! Мне рассказывали, что как-то к одному немецкому тренеру приезжает американская коллега и, понаблюдав за работой с фигуристом, спросила: «Вы тоже используете систему Мишина?» И услышала в ответ: «А кто такой Мишин?..»

- Большие надежды на приближающейся Олимпиаде-2014 мы возлагаем на Евгения Плющенко. В какой он форме?

- Я только что был на тренировке Плющенко и могу сказать, что он молод двигательно. Большинству его соперников по 20 лет, так вот, он моложе их. Кроме того, Женя – человек со страшной силой воли.

- Евгению стукнуло 30, и отмечено это событие было широко…

- Как такое не отметить? Со стороны может показаться, что это гламур. Но 15 тысяч зрителей в зале – это не гламур. Это уважение Жени к тем людям, которые за него болеют. Есть такой армейский анекдот. В советское время пришли проверять ракетную базу, а там по приказу командира на ракетах тот же лозунг, что и везде: «Наша цель – коммунизм!»... Так вот, у Евгения Плющенко цель отнюдь не гламур и не шоу-бизнес, его усилия направлены на спортивные достижения. Он будет участвовать в чемпионате России и чемпионате Европы – иные версии пока не рассматриваются.

На подвесной лонже – Елизавета ТУКТАМЫШЕВА

После юбилейного шоу Плющенко ездил в Германию, где ему провели определённые процедуры на спине под наркозом. Процедуры серьёзные, но они носили, скорее, профилактический характер, были направлены на укрепление спины. Сейчас у него всё тело «ломает», тренировки идут трудно, с болью, проблемами. Занимаемся накатыванием программ, подготовкой к реальным стартам.

Возраст в данном случае не помеха. Само участие Жени в Олимпиаде будет свидетельствовать о возможностях человека. Ведь можно просто открыть границы невозможного в деятельности, связанной с физической культурой. Участие фигуриста в четырёх Олимпийских играх – дверь ещё не открытая. Если Евгению удастся её открыть – это уже будет большим достижением. Я как-то говорил с Лизой Туктамышевой и привёл в пример Плющенко, мол, когда-нибудь ты станешь мамой, а потом сможешь вновь вернуться в спорт и будешь продолжать кататься. Женя всё это услышал и сказал: «Лиза, никогда не посоветую тебе не то что дважды возвращаться в большой спорт, но даже одного раза не посоветую! Это так всё сложно и трудно!»

- Кстати, как дела у этой вашей подопечной?

- В фигурном катании всё развивается по спирали, как и в человеческой жизни и природе. Мы помним времена Дианы Таулер и Бернарда Форда, когда танцы на льду олицетворяли что-то передовое, то, что ведёт фигурное катание вперёд. Была эпоха Людмилы Белоусовой и Олега Протопопова в парах, была эпоха Толлера Кренстона в мужском одиночном катании. Сейчас женское одиночное катание не олицетворяет что-то очень сильное, мощное и прогрессивное. Вот недавно был японский этап Гран-при NHK Trophy, и победительница японка Мао Асада продемонстрировала очень скромное катание. Я думаю, что наши русские девочки могут хорошо проявить себя на Олимпиаде.

Если говорить конкретно о Лизе Туктамышевой, то девочка превращается в девушку. Это видно по всем внешним параметрам. Переломный момент ещё не наступил, но после него прогнозы вполне обнадёживающие. Если же говорить о её двигательных возможностях, то они не изменились. В Париже Лиза продемонстрировала программу, которая ничем не отличалась от той, когда она громила всех сильнейших фигуристок мира.

Но повторюсь: проблемы есть. Этот период в жизни девушки сложный: что-то в координации меняется, рассыпается. В спорте самое страшное – координационная старость. Говорю об этом вполне уверенно: через мои руки прошло много фигуристов и фигуристок. К счастью, Лизу Туктамышеву это явление не посетило. Так что мы рассчитываем на благоприятный исход, энергично и целенаправленно работаем. Если Елизавета обыгрывала сильнейших фигуристок планеты, значит, в ней что-то есть. Но давать какие-то гарантии было бы неразумно.

Кроме того, у нас есть прекрасная девочка Юлия Липницкая. Что-то может показать Елена Леонова, которая, как и все женщины, непредсказуема...

- Вернёмся к Евгению Плющенко. Можете что-то сказать о готовящихся его выступлениях?

- Короткая программа – «Шторм» Янни с концовкой в исполнении Ванессы Мэй. Что касается произвольной, то мы перепробовали несколько вариантов, в итоге остановились на The best от Сен-Санса. Начало – «Рондо-каприччиозо», средняя часть будет «Умирающий лебедь», затем «Пляска смерти». Мы хотели сделать всю программу из «Рондо-каприччиозо», но не получилось: уже через минуту-две становится скучно. Вот тогда и предложил «Умирающего лебедя». Поначалу меня не поняли: «Да вы что? Какой лебедь?!» Но вспомните, в своё время под эту музыку выступал Алексей Урманов. И та программа пользовалась большой популярностью, особенно у фотографов. И физиологически эта часть произвольной программы очень удобная, поскольку медленная и Женя на ней отдыхает.

- Насколько в целом успешен нынешний зимний сезон для отечественного фигурного катания? В частности, на этапах Гран-при?

- Если оценивать выступления наших фигуристов на этапах Гран-при, я бы не назвал их очень успешными. Но по крайней мере они показывают, что есть порох в пороховницах. Проходя через российский чемпионат, через чемпионат Европы и мира, могут быть результаты и более высокие, чем нынешние на этапах Гран-при. Они нас очень озадачивают. Речь о выступлениях в мужском одиночном катании японского фигуриста Юзуру Хануи – это какой-то фейерверк! Также выступления двух дуэтов – канадского и американского в танцах на льду. Эти два направления остаются для нас сложными. В остальных наши представители готовы показать результат, который нас удовлетворит.

- Каков ваш прогноз на Олимпиаду-2014? Насколько велики шансы российских фигуристов успешно выступить в Сочи?

- Ответ на ваш вопрос - это не эссе, не повесть, это многотомный роман. Я бы так охарактеризовал современное состояние фигурного катания: на моей памяти никогда не было такого большого внимания к фигуристам, к их обеспечению, к их конкретным нуждам как спортсменов и вообще как людей. Поэтому мне кажется, что на российской сборной по фигурному катанию лежит очень высокий груз ответственности – нужно адекватно ответить соответствующими спортивными результатами на такую всестороннюю заботу.

На Олимпиаде перед нашей командой стоит задача завоевания как минимум двух золотых медалей. Это очень сложно, но по тому настрою, который сложился в сборной команде, мне эта задача кажется решаемой.

Олег ПОЧИНЮК,
«Красная звезда».
Фото автора.

«БИТВА

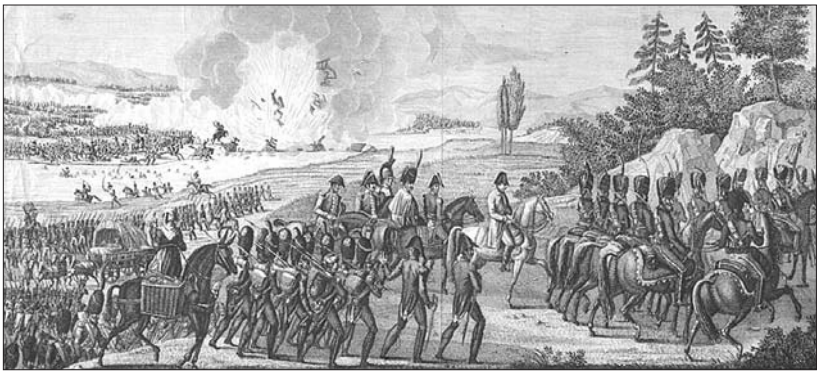

РОССИЯ И ЕВРОПА

РАЗГРОМ Великой армии Наполеона русскими войсками в 1812 году отнюдь не положил конец боевым действиям в Европе. Александр I считал, что, пока наполеоновская Франция не сломлена окончательно, о сколько-нибудь серьёзном влиянии России на ситуацию в континентальной Европе говорить не приходится. Да и амбиции, подогреваемые германским окружением, и личная обида на «выскочку Бонапарта» не давали 35-летнему императору покоя.

Возникшие много позже разговоры о том, что М.И. Кутузов противился продолжению военной кампании, недостаточно подкреплены документально. По мнению советского историка П.А. Жилина, посвятившего свою научную деятельность изучению данного периода отечественной истории, великий русский полководец, не отрицая надобности «освободительного похода», лишь ратовал за предоставление измотанным боями войскам хотя бы краткого отдыха.

К тому же войска нуждались в пополнении живой силой и материальными ресурсами. Напомним, что главная русская армия на 4 декабря (22 ноября по старому стилю) имела в строю всего 40 тысяч человек, в том числе в пехоте – 33 тысячи, кавалерии – чуть больше 7 тысяч (не считая казаков), рекрутов – 5 тысяч. 1-й кавалерийский корпус насчитывал всего 692 человека. В русской артиллерии осталось всего 274 орудия. По приказу Кутузова у города Копыся (южнее Орши) было оставлено 144 орудия из-за большой убыли среди артиллеристов и падежа лошадей.

Преследуя отступающую французскую армию, русские войска несли большие небоевые потери. Армия Кутузова не меньше французской страдала от мороза и болезней. Смертность в полках была очень высокой. Многие из них потеряли две трети своего состава. Раненых только в главной русской армии (не считая войск Витгенштейна и Чичагова) в обозах и госпиталях было свыше 48 тысяч человек.

Кутузов в связи с большими потерями был вынужден в начале декабря принять решение о расформировании по одному полку в каждой дивизии и о последующем их переформировании в тылу; солдат самых малочисленных полков передавали на пополнение соседних частей. Его приказ гласил: «Расформированные полки со всеми их штаб- и обер-офицерами, унтер-офицерами, музыкантами, унтер-штабом и от каждого полка по 60 рядовых отправить в город Орёл под команду генерала от инфантерии князя Лобанова-Ростовского».

Но есть и другое мнение. Выдающийся русский военный теоретик и историк Антон Керсновский указывал, что последующие вслед за изгнанием французов из России шаги российского руководства являли собой крупнейшую геополитическую ошибку «в свете тех несчастий, что причинила России впоследствии освобождённая ею тогда Германия».

Да и Британская империя, как всегда оставаясь в тени и натравливая друг на друга европейские континентальные державы, преднамеренно подталкивала Россию к продолжению истощавшей её войне. Так Лондону было легче крепить свои позиции, чтобы уже потом диктовать миру свою «англо-саксонскую волю»...

ТАК ИЛИ ИНАЧЕ 1 января 1813 года в присутствии императора Александра I русская армия по льду переправилась через реку Неман – теперь для продолжения борьбы с Наполеоном за пределами России.

И Кутузов, и сам император отдавали себе отчёт в том, что на первом этапе войны в Западной Европе Россия будет одна вести борьбу с наполеоновской Францией. Ни её формальные союзники – Великобритания и Швеция, ни предполагаемые – Пруссия и Австрия - поначалу существенной помощи оказывать не будут. Лишь успешные действия русской армии могут ускорить присоединение недавних противников к общей борьбе.

Так и случилось. Только после полуторамесячных победных боев русских войск против «французских угнетателей», несмотря на пассивность прусского короля со свойственной ему психологией вассала, пруссаки наконец официально перешли на сторону России.

При этом следует подчеркнуть, что именно Пруссия наиболее болезненно переживала унижение зависимостью от Франции. Этот факт ещё на протяжении полутора столетий неоднократно будет питать реваншистские настроения в Германии в виде укоренившегося во всех немецких землях духа «прусского милитаризма».

Кстати, прусское население в те годы не только с огромной надеждой боготворило и взирало на Россию как на освободительницу, но и всячески перенимало военный опыт могущественного соседа с Востока, в том числе по организации «партизанской войны».

Став официально союзницей России, Пруссия в ответ на обещание российского императора «не полагать оружия до восстановления союзницы в прежних границах», обязалась сформировать максимально возможную по численности армию под командой «свирепого ненавистника французов» генерал-фельдмаршала Гебхарда фон Блюхера и подчинить её русскому главнокомандующему.

При непосредственном участии известного прусского военного деятеля генерала Герхарда Шарнхорста (к тому же и ярого русофила) в Пруссии была объявлена и успешно проведена всеобщая мобилизация, в результате чего численность национального контингента быстро была доведена до 200 тысяч человек.

ТЕМ ВРЕМЕНЕМ успешно развивалось наступление русских войск на территории польских земель. Всё ещё формально союзные Наполеону австрийские войска под руководством фельдмаршала Шварценберга, располагавшиеся в районе Варшавы, с согласия своего монарха Франца I вступили в переговоры с русским командованием, в результате было заключено перемирие. Тем самым был обеспечен фактический выход Австрии из войны на стороне Франции и отвод её войск в Галицию. Успех русской дипломатии, подкреплённый победами, правда, пока над незначительными по численности группировками войск неприятеля был налицо.

Между тем французский император, стремясь реабилитировать себя в глазах Европы и, естественно, соотечественников за свой крупнейший провал в России, спешно собирал новую армию - частично за счёт выведенных из Испании закалённых в боях гренадеров, частично путём призыва необученных рекрутов. В апреле 1813 года, имея до 200 тысяч человек при 350 орудиях, он вторгся в Германию.

Положение для формирующейся под эгидой России коалиции было осложнено неожиданной кончиной в те дни уважаемого союзниками главнокомандующего фельдмаршала Кутузова.

Наполеон, воспользовавшись первоначальной неразберихой в стане противников и используя фактор внезапности, начал отыгрывать понесённые стратегические потери, но встретил не ожидавшееся им мощное сопротивление.

Измотав друг друга в боях в центре Европы, противники в конце весны 1813 года согласились на перемирие. Причём ни первая, ни вторая стороны и не думали идти на компромисс, а лишь планировали значительно усилиться, с тем чтобы затем нанести неприятелю окончательное поражение.

В середине лета по окончании перемирия французов ждал серьёзный дипломатический провал: на сторону возглавляемой Россией коалиции, получившей впоследствии название «шестой антинаполеоновской», перешла Австрия. Таким образом, в составе коалиционных войск, насчитывавших теперь до полумиллиона человек, имелось три армии - под командованием Шварценберга, Блюхера и Бернадота. Главное командование коалиционными силами взяли на себя три монарха – русский, прусский и австрийский, а фактическим главкомом стал австриец Шварценберг.

Несмотря на значительную численность русского контингента войск в составе коалиции (до одной трети) и наличие прославленных в боях русских полководцев, командовали союзными армиями пруссак (Блюхер), австриец (Шварценберг) и швед (Бернадотт), к тому же француз по происхождению. В связи с этим Керсновский с горечью констатировал, что *«русские войска, сокрушившие за год до того Наполеона во всей силе и величии, должны были играть роль пушечного мяса под командованием иностранных генералов»*.

В 1813 году сказалась одна отрицательная черта Александра I: всегда отдавать предпочтение иностранцам. Правда, это иначе преподносит в своём известном труде «О войне» участник тех событий известный прусский военный учёный Карл фон Клаузевиц. По его мнению, заслуживает самой высокой оценки тот факт, что в ходе борьбы с Наполеоном в 1813 году *«русский император, располагавший самой сильной армией и имевший наибольшие заслуги в повороте фортуны, подчинил свои войска прусским и австрийским командующим, не увлекаясь честолюбивым желанием действовать самостоятельно русской армией»*.

Но факт остаётся фактом: русские в который уже раз, причём не последний, своими жизнями и зачастую не в пользу своего Отечества вершили судьбу Европы в пользу «третьей силы». Самое обидное: ими командовали генералы, которых ещё год назад они били на просторах Российской империи.

ДИНАСТИЯ Романовых со времён Ангальт-Цербстско-Дорнбургской принцессы Софьи-Фредерики (Екатерина II) была по крови и духу скорее немецкой, чем русской семьёй. У императора Александра бабка – немка, мать – немка, жена – немка. А если ещё вспомнить, что племянницы Петра I Анна Иоанновна и Екатерина Ивановна (дочери Ивана V) тоже были замужем за немецкими аристократами – соответственно герцогом Курляндским и герцогом Мекленбург-Шверинским, то очевидно, что Романовы были связаны десятками нитей с многочисленными дворами германских правителей. Поэтому у Австрии и Пруссии, основных противников наполеоновской Франции на континенте, было немало возможностей влиять на внешнюю и кадровую политику русского царя.

По наблюдениям современников, Александр I жаловал иностранцев, а к своим относился прохладно, с недоверием. Сказалось, возможно, то обстоятельство, что его воспитанием в детстве занимался швейцарский учитель Фредерик Лагарп, не слишком приязненно относившийся к русским. На всех постах во время правления Александра I было засилье выходцев из Западной Европы, особенно немцев, а прибалтийское дворянство стало рассадником административной элиты. В России не существовало губерний и армейских корпусов, где бы немцы не занимали руководящих постов.

Известен случай, государь, желая поощрить генерала А.П. Ермолова, спросил его, чего бы он хотел. На этот вопрос царствующей особы Алексей Ермолов ответил: «Сделайте меня немцем, государь».

Вместе с тем надо признать, что среди иностранцев, в том числе выходцев из Франции и германских государств, было немало людей, на совесть служивших Российской империи. Так, герцог Евгений Вюртембергский, племянник императрицы Марии Феодоровны (супруги Павла I), отличался в военных походах усердием и неустрашимостью. Будучи в кампанию 1812 года командиром 4-й пехотной дивизии 2-го пехотного корпуса, он участвовал в сражениях под Смоленском, Бородино, Малоярославцем, Вязьмой и Красным. Современники считали его одним из лучших русских пехотных командиров того времени.

Принц Георгий Ольденбургский, супруг великой княжны Екатерины Павловны (сестры Александра I), в 1812 году старательно собирал народное ополчение в Тверской, Новгородской и Ярославской губерниях (из помещичьих крестьян был сформирован корпус в 35 тысяч человек), организовал охрану тракта между Петербургом и Ярославлем...

НО ВЕРНЁМСЯ к событиям 1813 года. Наполеон, как оказалось, нисколько не обескураженный складывавшейся не в его пользу общей ситуацией и верный не раз приносившей ему успех стратегии разгрома многонационального противника по частям, взял инициативу в свои руки. Первый удар он решил нанести по Пруссии, резонно считая, что её разгромом ему удастся удержать в

М.Б. Барклай-де-Толли

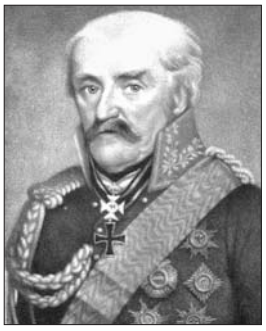

Гебхард Леберехт фон Блюхер

Карл Филипп цу Шварценберг

Жан Батист Бернадот

Л.Л. Беннигсен

повиновении другие германские государства.

Но поход на Берлин закончился неудачей, что крайне отрицательно подействовало на моральный дух недавно ставших в строй французских новобранцев.

Сам Наполеон в этой операции не участвовал. Он возглавил группировку войск под Дрезденом, где в середине августа успешно дал двухдневное сражение. Разбитые австрийцы спешно отступили в Богемию. И здесь, при Кульме, в роли спасителей коалиции выступили русские полки, которые ценой жестоких потерь сломили сопротивление корпуса Вандама.

На другом участке борьбы в это же время армия Блюхера во встречном бою при Кацбахе учинила французам полный разгром. И здесь главную роль сыграли подчинённые прусскому полководцу русские войска, главным образом кавалерия.

Действующие войска Пруссии насчитывали 170 тысяч солдат (из них 135 тыс. - пехота, 26 тыс. - кавалерия) при 376 орудиях. Австрийская армия - 110 тысяч человек (90 тыс. - пехота, 15 тыс. - кавалерия) при 270 орудиях. Кроме того против Наполеона воевали 28 тысяч шведов и 13 тысяч человек из мелких германских государств.

Наполеон противопоставил им 420 тысяч человек (312 тыс. – пехота, 70 тыс. – кавалерия) и более тысячи орудий. В Саксонии находилось свыше 120 тысяч под личным командованием Наполеона; в Силезии - 105 тысяч во главе с маршалом Макдональдом; на берлинском направлении - маршал Удино (70 тыс.); в Гамбурге был осаждён маршал Даву (13-й пехотный корпус и датские части), в Баварии - находившийся в стадии формирования 9-й пехотный корпус маршала Ожеро.

Наполеон в этой ситуации вновь попытался перехватить инициативу, для чего спланировал нанесение удара по войскам Блюхера на севере Германии. Но прусский полководец умелым манёвром вышел из-под удара. Удача окончательно начала изменять французам. Фактически в их тылу, в Баварии, началось восстание.

Наполеон в конце сентября сосредоточил свои главные силы у Лейпцига. Туда же спешно направили свои армии и его противники. Подавляющий перевес в живой силе и орудиях оказался на их стороне. Примерно 300 тысяч человек и 1385 орудий против 180 тысяч человек при 600 орудиях у Наполеона.

Французский император в очередной раз решил разбить превосходящие силы противника по очереди, начиная с армий Шварценберга и Блюхера, не дожидаясь подхода войск Бернадотта и, самое главное, русских во главе с Беннигсеном. Но не успел.

16 ОКТЯБРЯ 1813 года на равнине у Лейпцига началась одна из величайших битв эпохи наполеоновских войн, вошедшая в историю под названием «Битва народов» (Battle of Nations) с вовлечением в неё практически всех войск враждующих сторон, а по сути всей Европы.

Первую половину дня битва шла с переменным успехом. Но к 15 часам Наполеон бросил в бой кавалерию своего любимца – маршала Мюрата. Смяв русско-прусскую линию, французы оказались в 800 шагах от ставки союзных монархов. Они были спасены от угрозы позорного плена лишь в результате блистательной атаки лейб-гвардии казачьего полка и личного конвоя Александра I.

Победа ускользнула от Наполеона. Наконец проявили себя австрийцы и пруссаки. Особенно последние. Бригада генерала Горна под бой барабанов врубилась в наступающие французские колонны и в штыковой атаке опрокинула противника.

НАРОДОВ»

Наполеон, чувствуя, что он теряет стратегическую инициативу, бросил войска маршала Нея (70 тыс. человек) против сил союзников, сосредоточенных в районе Берлина (55 тыс. человек). И здесь наряду с пруссаками доблесть проявили русские артиллеристы, мужественно отбившие атаку французской пехоты.

С января и до начала осени 1813 года французы потеряли более 80 тысяч человек и 300 орудий. А противостоящая коалиция усилилась русскими войсками под командованием не говорившего по-русски генерала от кавалерии Л.Л. Беннигсена (выходец из Ганновера).

НАША СПРАВКА. ***К августу 1813 года Россия была представлена на театре военных действий группировкой численностью 175 тысяч человек (в том числе 107 тыс. - пехота, 28 тыс. - кавалерия, 26 тыс. - казаки) при 648 орудиях. Под Данцигом (город оборонял французский 10-й корпус генерала Раппа) находилось ещё 30 тысяч штыков с 59 орудиями.***

На следующий день Наполеон через пленённого им накануне австрийского генерала Мервельда направил в ставку союзных монархов предложение о мире. Ответа не последовало.

На третий день битвы французы были разгромлены. Около 28 тысяч французов оказались в западне и сдались в плен. Потери Наполеона убитыми и ранеными оцениваются в 40 тысяч. Союзники же потеряли 45 тысяч, из них только русских – 22 тысячи. Керсновский с болью подчёркивает, что «в целом корпусе русского генерала Сакена осталось 1.800 человек, а в Архангелогородском полку – 180 штыков!»

Невольно напрашивается сравнение сражения под Лейпцигом с Бородинской битвой под Москвой. Те же масштабы, то же упорство противоборствующих сторон. И впереди были новые сражения.

Сергей ПЕЧУРОВ,
доктор военных наук.

ОСНОВНЫЕ СОБЫТИЯ КАМПАНИИ 1813 ГОДА

13 января (1 января по старому стилю) - начало заграничного похода русской армии. Главная русская армия генерал-фельдмаршала М.И. Кутузова тремя колоннами пересекла Неман (границу Российской империи) в направлении польского города Плоцка.

8 февраля – русские войска без боя взяли Варшаву. 40-тысячная группировка Шварценберга ушла к югу на Краков. Австрийцы прекратили участие в боевых действиях на стороне Наполеона.

27 марта - прусский король объявил войну Франции.

28 апреля – умер М.И. Кутузов, его заменил генерал от кавалерии П.Х. Витгенштейн.

2 мая - сражение при Лютцене. Наполеон вынудил русско-прусские войска отступить. Саксония возвращена под власть французов.

20–21 мая – сражение при Бауцене. Французы вновь одерживают верх. Войска союзников вынуждены отступать в Силезию.

25 мая - Александр I отстранил Витгенштейна от командования русской армией и назначил на пост главнокомандующего генерала от инфантерии М.Б. Барклая-де-Толли.

4 июня – перемирие.

22 июня - Швеция вступает в антифранцузскую коалицию.

11 августа – возобновление военной кампании.

12 августа – вступление Австрии в войну против Наполеона. Русско-прусская армия двинулась из Силезии в Богемию, чтобы присоединиться к австрийским войскам.

23 августа – сражение под Гросбереном (в 15 км южнее Берлина). Прусские корпуса отбросили войска маршала Удино.

26 августа – в Силезии на речке Кацбах прусский генерал Блюхер во встречном сражении разбил армию маршала Макдональда.

27 августа – сражение под Дрезденом. Союзные войска терпят поражение и отступают в Богемию.

29–30 августа - под Кульмом австро-прусско-русские войска разгромили корпус генерала Вандама.

6 сентября - сражение при Денневице. Войска маршала Нея предприняли поход на Берлин, но были разбиты Северной армией союзников под командованием шведского кронпринца Бернадотта.

16–19 октября – сражение под Лейпцигом (Битва народов), крупнейшее сражение в европейской истории до Первой мировой войны. Союзные армии Австрии, Пруссии, России и Швеции, численность которых к концу битвы в полтора раза превышала численность французских войск, взяла верх. Наполеон начинает отступление во Францию.

30–31 октября – сражение при Ханау. Австро-баварский корпус безуспешно пытается преградить путь отступления французской армии на подходе к Рейну.

2 ноября – возвращение Наполеона во Францию, из Германии он вывел оставшиеся 40 тысяч человек из 420-тысячной армии.

В Мурманской области проходит историко-литературный фестиваль «Год русской славы», посвящённый 200-летию победы в Отечественной войне 1812 года и 1150-летию зарождения российской государственности.

ВО СЛАВУ ОТЕЧЕСТВА

По инициативе Мурманской государственной областной научной библиотеки и комитета по культуре и искусству Мурманской области фестиваль проходит в разных городах и гарнизонах Заполярья, а также в воинских частях и на кораблях Северного флота. В рамках фестиваля в Мурманске были организованы книжно-иллюстративные выставки «И славили Отчизну меч и слово», «Времён связующая нить», где жителям города и военнослужащим Западного военного округа представили электронные ресурсы, альбомы, уникальные книги. Среди них раритетные издания XIX века из библиотечного фонда редких книг, а также литература, вышедшая в 1912 году к 100-летней годовщине этого важного исторического события.

С сентября по декабрь посетители смогли посмотреть электронные презентации «Поле русской славы», «Отечественная война 1812 года в изобразительном искусстве» и др. С октября фестиваль начал шествие по городам и посёлкам Мурманской области. В Полярном, Оленегорске, Печенге и Никеле состоялись историко-литературные вечера «И клятву верности сдержали», «О доблести, о подвигах, о славе», «С любовью, верой и отвагой».

Специально для военнослужащих отдельной мотострелковой бригады в гарнизонном Доме офицеров посёлка Печенга была подготовлена литературно-публицистическая встреча «Верные долгу и чести», на которой воины узнали много нового о героях Отечественной войны 1812 года.

Недавно в Североморске состоялся историко-литературный вечер «И помнить будет вся Россия», организованный для военнослужащих по призыву и допризывной молодёжи. Перед собравшимися выступила начальник управления культуры и международных связей администрации муниципального образования ЗАТО Североморск Ирина Норина, которая рассказала молодым людям о важности чтения исторической литературы. Директор Центральной библиотечной системы Ольга Ефименко проанализировала цикл мероприятий, направленных на военно-патриотическое воспитание читателей и посвящённых событиям Отечественной войны 1812 года. Заведующая сектором редких книг областной научной библиотеки Елена Кузнецова рассказала об уникальных изданиях, которые хранятся в фондах библиотеки.

Участники историко-литературного вечера в Североморске увидели юбилейные издания, выпущенные в прошлом веке к 100-летию Отечественной войны 1812 года, которые уже стали раритетом. Во флотской столице особую эмоциональную атмосферу сумели создать артисты Мурманской областной филармонии Людмила Лаврентьева, Елена Тимофеева и мастер художественного слова Андрей Бобров. Они исполнили литературно-музыкальную композицию «Певец во стане русских воинов», которая вызвала шквал аплодисментов.

Фото Владлены ЕРМАКОВОЙ.

Перед военнослужащими по призыву выступает писатель-«афганец» подполковник запаса Юрий ГУТЯН

Затем мероприятия фестиваля продолжились на борту большого противолодочного корабля «Адмирал Чабаненко» Кольской флотилии разнородных сил Северного флота. Для военнослужащих по призыву и контракту была проведена литературно-публицистическая встреча «Мужеству предков верность храня». Писатель-«афганец» подполковник запаса Юрий Гутян, член Союза писателей России, рассказал матросам о своей службе в Военно-воздушных силах, участии в 1987—1988 годах в боевых действиях в Афганистане. С 1994 года Юрий Гутян служил на Северном флоте в группе руководства полётами на тяжёлом авианесущем крейсере «Адмирал Флота Советского Союза Кузнецов», участвовал в пяти дальних походах. В 2009 году Юрий Станиславович уволился из Вооружённых Сил и целиком посвятил себя литературной и военно-патриотической работе.

Недавно вышла в свет «Книга памяти о ветеранах боевых действий», которую Юрий Гутян составил на основе воспоминаний ветеранов боевых действий, их сослуживцев, родителей, родственников, вдов и детей.

- Я часто выступаю перед воинами и допризывной молодёжью, стремлюсь подчеркнуть значение подвига русского оружия, героизм отцов и дедов, мужественно защищавших наше Отечество, - сообщил после выступления на БПК «Адмирал Чабаненко» Юрий Гутян. – Главная задача, которую я ставлю перед собой, - сохранить преемственность поколений, чтобы молодые воины знали о подвигах русских воинов, гордились ими и были настоящими патриотами своей страны.

Завершились мероприятия историко-литературного фестиваля «Год русской славы» циклом литературно-просветительских лекций для военнослужащих частей Пограничного управления ФСБ России по Мурманской области. Итоги трёхмесячного фестиваля будут подведены в Мурманске на «круглом столе» «1812 год в источниках и историографии». Как отметили участники фестиваля, с сентября до декабря в Заполярье прошёл большой цикл мероприятий, направленных на воспитание в молодом поколении чувства гордости за Россию. Результатом просветительской работы стало расширение кругозора военнослужащих и призывного контингента, получение новых знаний об Отечественной войне 1812 года.

Ольга ВОРОБЬЕВА,
«Красная звезда».

СКОЛЬКО ЛЕТ АЗБУКЕ?

В 1850 ГОДУ по высочайшему повелению императора Николая I было запрещено подвергать критике вопрос о годе основания русского государства, «ибо-де 862-й год назначен преподобным Нестором», - писал классик отечественной исторической науки С.М. Соловьёв. Так - росчерком пера - царствующая особа решила научный спор. Освещению русской истории были заданы рамки, которые сохраняются до сих пор. Отсюда вытекает «научный вывод», что до времён Рюрика на просторах европейской части России жили дикие язычники, не имеющие не только своей государственности, но и письменности.

Между тем существует немало свидетельств тому, что у наших далёких предков были и государственность, и письменность. Наш современник Александр Самсонов в своей размещённой в Интернете статье «Чёрный миф о «дикости» дохристианской Руси» справедливо указывает на недостоверность представлений о духовных истоках отечественной культуры.

Столетиями нам внушали, отмечает он, что письменность «диким язычникам» дали «добрые греки» - Кирилл (Константин) и Мефодий. Но есть масса сведений о том, что русы имели свою письменность задолго до крещения. А письменность, заметим, является отличительным признаком развитой цивилизации.

Например, археологами найдены два древнерусских меча (дохристианской эпохи), на них - славянские надписи (видимо, имена кузнецов): «Людота Коваль» и «Славимир». Не это ли свидетельство тому, что грамотность была довольно широко распространена на Руси – ею владели ремесленники (в средневековой Западной Европе грамотой владело в основном духовенство, даже высшая знать была безграмотной). Сообщения о грамотности русов содержат и восточные источники.

Ещё одно материальное свидетельство о существовании древней славянской письменности - это надпись на знаменитой «гнездовской корчаге» середины X столетия (она найдена в одном из Гнездовских курганов в 1949 году Д.А. Авдусиным). Надпись состоит из одного слова «гороушна» (видимо, горчица), процарапанного на поверхности уже обожжённой корчаги. Есть и другие материальные доказательства, так в Новгороде в слоях X века найдена деревянная бирка с надписью.

В житии Кирилла (официально считающегося основателем русской письменности) сообщается, что, проезжая через Корсунь-Херсонес (древний город около современного Севастополя), он видел Евангелие и Пастырь, написанные русскими письменами!

Таким образом, делает вывод Александр Самсонов, наши пращуры были весьма развитым народом. А миф о дикости «древних славян» является инструментом информационной войны, созданным для уничтожения памяти об уникальной древней цивилизации. Сегодня он по-прежнему используется для вырабатывания у граждан Российской Федерации комплекса неполноценности.

ТЕМ ВРЕМЕНЕМ, отмечают сегодня многие исследователи, нам досталось от предков богатейшее духовное наследие, которое, увы, неизвестно большинству наших современников. Имеющиеся ведические источники позволяют предположить, что в долетописные времена народы северо-восточной Евразии использовали четыре основных письма. Одно имело в своей основе крипто-иероглифические образы; другое, жреческое, передавало руническое образы (256 рун); третье - расенское образно-зеркальное письмо (современные исследователи называют его этрусскими письменами); четвёртое - святорусское письмо, ныне называемое «велесовицей» или «буквицей».

Большинство древних форм письма было построено на системе образного восприятия, то есть на принципе передачи целостной, «объёмной» мыслеформы. Современное же письмо построено на передаче плоской мыслеформы при помощи звуков, которые изображаются посредством букв, что в конечном счёте ведёт к потере образов.

Египетские иероглифы, клинопись древней Ассирии и Вавилона – скорее всего отголоски тех незапамятных времён. Ряд исследователей утверждает, что часть допотопных рун, передававших многомерные величины, легла в основу криптограмм Крито-Микенской культуры, иероглифического письма Египта и Междуречья, а впоследствии древнего Китая, Кореи и Японии.

Жреческая письменность из состава 256 рун (руника) была положена в основу древнего санскрита и языка деванагари, применявшегося жрецами Индии и Тибета.

Расенские молвицы, ставшие базой для этрусского письма, были использованы позднее для создания древнего финикийского алфавита.

Самой распространённой формой письма оказалась буквица. Обладая разными видами записи, она трансформировалась в многие европейские языки, в том числе латынь и английский.

Разновидностью буквицы была глаголица, или торговое письмо, использовавшееся для оформления сделок и торговых договоров. Черты и Резы, от слов чертить и резать, на Руси называли ещё берестяным письмом, удобным для бытовых записей и сообщений. Язык был един, а способов записи его было множество. Но шли столетия, евразийские народы всё больше теряли связь с предками, нити связи времён истончались. С видоизменением языка народы переставали понимать друг друга...

И, может быть, библейский миф о Вавилонской башне имеет под собой какие-то реальные основания?

НАША СПРАВКА. *Согласно Ветхому завету (книга Бытия) после потопа человечество было представлено одним народом, говорившим на одном языке. С востока люди пришли на землю Сеннаар (в нижнем течении Тигра и Евфрата), где стали строить город Вавилон и башню высотой до небес. Но строительство башни было прервано Богом, который создал новые языки для разных людей, из-за чего они перестали понимать друг друга и рассеялись по всей земле.*

И ВСЁ ЖЕ почему люди утратили способность образного восприятия письма? Когда это произошло? На эти вопросы мы можем высказывать лишь гипотезы в силу отсутствия достоверных сведений. Видимо, всё началось с изменения самого письма, которое постепенно приобретало характеристики современного фонетического (звукового).

Исследователи считают, что примерно на рубеже середины второго тысячелетия до нашей эры у финикийцев, средиземноморских купцов-мореплавателей появилось письмо, состоявшее из 22 знаков. Финикийское письмо было уже не образным, а чисто фонетическим. Со временем сплошной текст начали разбивать на слова.

В IX - VIII веках до нашей эры принцип финикийского письма, которое в обиходе оказалось проще рунического, был позаимствован греками.

На Русь современное фонетическое письмо попало вместе с христианизацией, когда два монаха Кирилл и Мефодий по просьбе единоверцев из Киевской земли перевели на словенский язык библейские тексты, используя при переводе упрощённую словенскую азбуку. Из 49 словенских буквиц они использовали только 39, привнеся в «новую» азбуку дополнительно четыре греческие буквы - W - омегу, K - кси, J - пси и F - фиту. Так появилась церковно-славянская азбука и церковно-славянский язык.

Азбукой из 49 буквиц пользовался народ словенов, населявший земли Славии или Словении, то есть Новгородской земли, со стольным градом в Словенске. Их язык был словенским, а не славянским - как нет языка католического, протестантского, мусульманского, буддийского и т.д. Славяне - одно из названий последователей древнерусской веры – тех, кто богам и предкам своим славу поёт.

НАША СПРАВКА. ***Согласно*** *Сказанию о Словене и Русе и городе Словенске в 3099 году от «сотворения мира» (2409 год до н.э.) князья Словен и Рус со своими родами двинулись в поисках новых земель с берегов Чёрного моря. По преданию, через 14 лет вышли на берега озера Мойско (Ильмень), где Словеном был основан город Словенск (рядом с современным Новгородом), а Русом - город Руса (современная Старая Русса).*

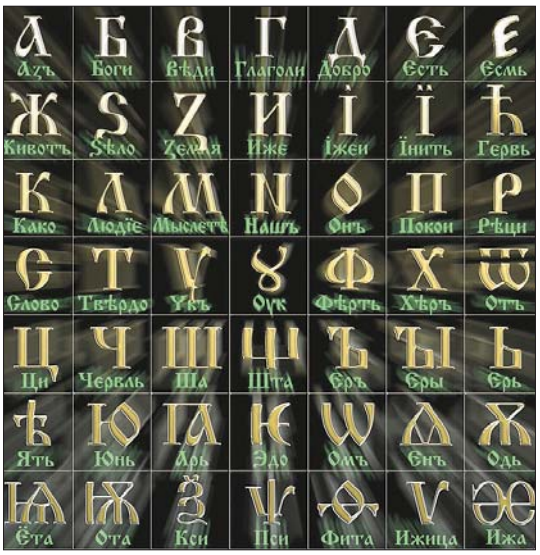

ГИПОТЕЗЫ

История последующего развития русской азбуки (её ныне чаще именуют греческим словом «алфавит») достаточно хорошо известна - в ней остались 33 буквы. Буква Ё удержалась в азбуке благодаря Сталину, который в 1942 году сделал её употребление в печати обязательным. Но это, увы, не обратило вспять обеднение русского письма, из которого к тому времени уже давно исчезли образы, а слова люди стали составлять из «мёртвых» букв.

ПОСЛЕДСТВИЯ утраты алфавитом многих букв, по мнению некоторых исследователей, куда серьёзнее, чем принято считать. Ущерб нашему мировосприятию нанесло, по их мнению, исчезновение носовых звуков.

Поясним: гласные звуки могут артикулироваться при участии носового резонатора (носовой полости) или без него - только в ротовой полости. Гласные, образуемые при участии носового резонатора, называются назальными (носовыми), без него – неназальными (неносовыми).

В связи с этим академик Кубанской народной академии Л.В. Ефимцева пишет: *«Почему из русского языка были убраны буквы, передававшие носовые звуки? Назальность или гнусавость в произношении: а) открывает в голове евстахиевы трубы, дающие способность яснослышания; б) активизирует одновременную работу обоих полушарий мозга. (Наши дети и мы, в своем большинстве, являемся левополушарными, так как система образования построена на работе только левого полушария); в) стимулирует гипофиз – центр воли».*

Что касается работы левого полушария мозга, то здесь требуется ещё одно пояснение. По данным современной науки, правое и левое полушария отвечают за относительно разные функции.

НАША СПРАВКА. *Левое полушарие – это логика. Обработка вербальной информации, языковые способности. Полушарие отвечает за речь, способности к письму и чтению, за запоминание фактов, имён, дат и их написание. Аналитическое мышление: логика и анализ (анализ всех фактов, распознавание чисел и математических символов). Последовательная обработка информации.*

Правое полушарие – это чувства. Обработка невербальной информации - информации, которая выражена в символах и образах. Воображение: мечты и фантазии. Именно это полушарие помогает человеку сочинять истории и отвечает за наши способности к музыке и рисованию. Параллельная обработка информации: происходит одновременная обработка разнообразной информации, даёт возможность рассматривать проблему в целом, без применения анализа.

Назальность как фонетическое явление существует в ряде языков. Так, в английском языке насчитывают восемь таких элементов, в основе которых находится специфический носовой звук. Поэтому носитель английского языка ежедневно произносит его много раз.

Чтобы звук сформировался в носовой полости, необходимо перекрыть доступ воздуха в ротовую полость путём поднятия задней части языка (там находится «точка» почек) к мягкому нёбу. И если в речи человека отсутствуют носовые звуки, его почки перестали получать дополнительную звуковую стимуляцию, слабеет и связь с Духом, так как верхние три чакры получают меньше вибраций.

Не случайно с древности бытует мнение, что родной язык – это основа не только духовного, но и физического здоровья нации. Уместно будет в связи с этим отметить, что из 11 гласных в русском языке к сегодняшнему дню осталась половина...

В ЗАПАСНИКАХ музеев, считает член Русского географического общества Иван Кольцов, хранится немало артефактов, способных пролить свет на наше прошлое. К сожалению, академические учёные, и не только отечественные, зачастую игнорируют археологические находки, которые не вписываются в их устоявшиеся за многие десятилетия концепции.

Один из примеров, отметил Иван Кольцов, – Сантии даков. В Румынии, ещё в 1875 году, во время возведения хозяйственных построек для монастыря, построенного в XVII веке на месте древнего ведического капища, было обнаружено около четырёхсот золотых пластин с древними письменами, которые получили название Сантии даков. Тогдашний румынский король Карл I (из немецкого католического дома Гогенцоллернов-Зигмарингенов) приказал переплавить большую часть этих пластин - находка позволяла ему пополнить пустую казну. К счастью, перед переплавкой он распорядился сделать свинцовые копии золотых страниц (на снимке).

Эти копии (как и несколько избежавших переплавки золотых пластин) дошли до наших дней. Примечательно, что записи сделаны, видимо, древними рунами и существует шанс, что текст, как предполагается, ведического содержания, учёные сумеют расшифровать.

Владислав БЕЛОГОРОВ.

С ПОЛЬЗОЙ ДЛЯ ВОЕННОГО ДЕЛА

Из интервью командующего войсками Восточного военного округа адмирала Константина СИДЕНКО

АКТУАЛЬНАЯ ТЕМА

- Константин Семёнович, какие организации Военно-охотничьего общества - общероссийской спортивной общественной организации работают сегодня в войсках округа?

- Начну с оговорки, что в названиях этих организаций сохранились наименования воинских структур, существовавших до создания Восточного военного округа. Речь идёт о межрегиональных военно-охотничьих обществах Тихоокеанского флота, Дальневосточного и Забайкальского военных округов. В их составе 13 гарнизонных советов, объединяющих 290 коллективов военных охотников. Коллективы военных охотников - это первичные организации общества, являющиеся его основой. Они, как известно, создаются в воинских частях, на кораблях, в военно-учебных заведениях, на предприятиях и в учреждениях Вооружённых Сил. Общая численность членов Военно-охотничьего общества в округе - более 15 тысяч человек. Кстати, можно назвать немало примеров, когда именно увлечение охотой и рыбалкой удерживает военного человека на Дальнем Востоке и после увольнения в запас.

- Мы знаем, что многие известные военачальники сами не были равнодушны к охоте и поддерживали армейские и флотские охотничьи организации, высоко ценили их вклад в подготовку умелых бойцов. Не произошла ли, на ваш взгляд, за последнее время некая переоценка ценностей, не снизилось ли внимание командиров к этим проблемам?

- Зададимся вопросом, почему военачальники, прошедшие через горнило Великой Отечественной войны, так высоко ценили охотничью закалку? Ответ простой: они убедились, что имевшие её бойцы превосходили других во многих отношениях. Летопись войны хранит имена многих прославленных снайперов, разведчиков, владевших охотничьими навыками. Не подлежит сомнению и то обстоятельство, что одним из факторов, определивших особую результативность боевых действий дивизий, переброшенных на фронт с Дальнего Востока, из Забайкалья и Сибири, стало то, что в их рядах было немало охотников.

Я уверен, что, несмотря на огромные, поистине революционные преобразования в характере боевых действий, военно-прикладное значение занятий охотой не только не снизилось, а возросло. Увеличились физические, психологические нагрузки на бойца, возросли требования к его морально-боевым качествам. Занятия охотой, стендовой стрельбой в максимальной степени способствуют выработке у человека умения метко стрелять, ориентироваться на местности, маскироваться. Они закаляют его духовно и физически, учат стойкости, решительности. Всё это защитнику Отечества сегодня необходимо не в меньшей степени, чем прежде... Так что ни о какой переоценке ценностей речи быть не может.

Нельзя вместе с тем не согласиться, что некоторые командиры и начальники недооценивают военно-прикладное значение охоты, не поддерживают должным образом коллективы военных охотников. Одна из причин этого в том, что сегодняшние командиры не так основательно по сравнению со своими предшественниками усвоили уроки Великой Отечественной войны, в том числе относительно занятий охотой.

- Есть ли основания сказать, что в Восточном военном округе не мирятся с таким положением?

- Мы ставим вопрос так: умение в своей работе опираться на существующие в части, военно-учебном заведении общественные институты - один из важнейших показателей профессиональной зрелости каждого командира, начальника. В числе этих институтов наряду с советом ветеранов, женсоветом и коллектив военных охотников. Причём он объединяет наиболее деятельных, энергичных людей, занимающих нередко высокие должности. Трудно переоценить и их возможности в патриотическом воспитании личного состава путём пропаганды славных традиций Военно-охотничьего общества, приобщения любви к родной природе.

Мы ориентируем старших начальников, в том числе из штаба округа, на то, чтобы данные вопросы они регулярно поднимали на служебных совещаниях, учили подчинённых командиров эффективно использовать мобилизующий и воспитательный потенциал коллективов военных охотников.

- Вы вступили в Военно-охотничье общество в 1976 году на Камчатке, где начиналась ваша офицерская биография. За минувшие годы прошли многие должностные ступени и, конечно, не раз сталкивались с проблемой «командир и коллектив военных охотников». В чём конкретно, на ваш взгляд, должно выражаться внимание командира к деятельности КВО?

- Начну с самого простого - председателя охотничьего коллектива командир должен, как говорится, знать в лицо. Имею в виду обязательные периодические встречи с ним, ну, скажем, не менее одного раза в квартал и, разумеется, по мере необходимости, когда руководитель КВО приходит по своей инициативе с каким-либо насущным вопросом.

Командиру, увлекающемуся охотой, рыбалкой, советовал бы по мере возможности самому принимать участие в коллективных выездах и в других мероприятиях, организуемых КВО, - независимо от личных пристрастий.

Полагаю обязательным присутствие командира части на общем собрании КВО, которое, согласно Уставу ВОО, созывается не менее одного раза в год. Если речь идёт об отчётно-выборном собрании, то он поступит правильно, предварительно поинтересовавшись, кого планируют избрать председателем, выскажет на этот счёт соответствующие рекомендации.

Словом, командир должен видеть в коллективе военных охотников своего помощника, союзника, поддерживать его во всех добрых начинаниях.

- А командующий находит время для встреч с председателями советов Военно-охотничьего общества?

- Если бы вы спросили об этом, к примеру, Ивана Николаевича Бондарчука, председателя совета Тихоокеанского флота, которым я командовал в своё время, то он бы сказал, что не было случая, когда бы я не принял его, не помог решить какой-то вопрос в пределах своей компетенции. Не раз я принимал участие в заседаниях флотского совета Военно-охотничьего общества.

- Какие направления в деятельности военно-охотничьих организаций вам представляются наиболее перспективными?

- К их числу я бы в первую очередь отнёс всемерное развитие спортивно-массовой работы. Сравнительно недавно мне довелось присутствовать на организованных флотским советом ВОО соревнованиях по подлёдному лову рыбы. Подъём флага общества, музыка духового оркестра, торжественное награждение победителей, традиционная уха под занавес - всё это подняло соревнования до уровня настоящего праздника.

Следует отметить, что в последние годы чаще стали проводиться соревнования по охотничьему биатлону, по стендовой стрельбе, причём в них вовлекаются, в качестве болельщиков и участников, женщины, дети, которые стреляют из пневматического оружия и наравне со взрослыми получают дипломы и призы. Важно, что подобные мероприятия чаще стали проводиться в масштабах не только гарнизонов, но и коллективов военных охотников. Активизация работы на данном направлении - один из действенных рычагов усиления привлекательности членства в Военно-охотничьем обществе, особенно для молодёжи.

На территории округа функционируют более 20 охотничьих хозяйств, располагающих угодьями общей площадью около миллиона гектаров. Хозяйства могут одновременно принять более 500 посетителей, в том числе приезжающих просто в целях отдыха. Но нужно признать, что многие офицеры даже не знают, что в хозяйство можно приехать всей семьёй, в том числе в дни школьных каникул, и прекрасно отдохнуть за вполне умеренную плату. В условиях, когда по разным причинам получить путёвку в санаторий становится всё более проблематично, значение охотничьих хозяйств как мест отдыха возрастает. Советы ВОО призваны более активно пропагандировать свои возможности в этом отношении, в том числе и через местные СМИ.

- Константин Семёнович, у читателей наверняка возникнут вопросы о вашем личном отношении к охоте, о самом памятном для вас трофее.

- К числу фанатов охоты себя не отношу, но неравнодушен к этому прекрасному виду отдыха, способу познания родной природы. К сожалению, выкроить время для охоты становится всё труднее.

Что касается трофея, то наиболее памятный - лось, добытый на Камчатке. В этом регионе лоси - настоящие гиганты.

Геннадий КАШУБА.

КНИЖНАЯ ПОЛКА

«Рассказы таёжного охотника» - так называется книга одного из давних авторов журнала Ивана Кононова, вышедшая в Минске. Автор относится к тем, увы, немногим пишущим на охотничьи темы, кто не упивается успехами на охотах, живописуя погони за трофеями и похваляясь удачными выстрелами. Он исходит из принципа, что сегодняшний охотник, обладающий безмерным превосходством над дикими животными, должен быть не просто великодушным к обречённым на заклание зверям и птицам, но и находить в себе мудрость сдерживать охотничий инстинкт, не позволяя себе брать из природы больше, чем она может отдать без ущерба себе.

И другая, не менее привлекательная черта повествования делает рассказы Ивана Кондратьевича литературно значимыми - он искренне уважает тех, на кого охотится, не очеловечивая их, но признавая за ними право на многие чувства, присущие нам самим: страх и гнев, сострадание и взаимопомощь в беде. В его рассказах звери, даже хищники, изначально доверчивы и доброжелательны к людям и готовы идти на контакт, как бы предлагая разграничить сферы интересов и жизненного пространства.

Перелистав «Рассказы...» до конца, остаёшься в смятении: а не пора ли нам строже относиться к тем, кто, по определению Кононова, и не охотник вовсе, а боец, то есть убойщик, безжалостный истребитель всего живого, встреченного на охотничьем пути? И другой вопрос обязательно встанет перед читателем: а способен ли ты отказаться от бездушного выстрела, задумавшись об уникальности жизни на нашей Земле?

Ради ответов на эти вопросы и погружения в мир первозданной природы Приморья, изображаемой автором поэтически выпукло и сочно, и нужно прочитать «Рассказы таёжного охотника».

Виктор ВИНИЛОВ.

● *Поэтической строкой*

Незабудки

Лесное озеро.
Изба на берегу.
Хрустальный звон воды.
И шум летящих уток...
Твой милый взгляд
я в сердце берегу
И твой букет
невинных незабудок.
Я с ними вспоминаю
дальний край,
Твоих волос хмелящий
запах,
Не стынущий в тряпице
каравай
И бисерки воды
на птичьих лапах...

Притихший вечер.
Мягкий всплеск весла,
Очерчен солнцем
тонкий силуэт.
Я и сегодня вижу, как несла
Ты мне
предназначавшийся
букет.
А я совсем другую ношу нёс
Убитых мною на охоте
уток...
И до сих пор не осушить
мне слёз
Упавших на ресницы
незабудок.

Алексей ГОРЯЙНОВ.

● *С улыбкой*

Охотник рассказывает приятелям:

- Охота была - это что-то! Зайцы - стадами. Мы только и успевали заряжать и стрелять, заряжать и стрелять, заряжать и стрелять. А потом уже не успевали заряжать и всё стреляли, стреляли, стреляли...

* * *

Мужик на рыбалку пошёл, сел, налил стопку, поставил рядом с собой и рыбачит. Час сидел, замучился ждать. Вдруг - клюёт. Он подсёк, достаёт, а с крючка маленький карасик сорвался и прямо в стакан. Мужик карася в пруд выбросил, выпил водку и дальше сидит. Вдруг к нему рыба повалила, да вся крупная. Мужик наловил, сколько надо, собрался и ушёл. А в пруду две рыбы меж собой говорят:

- А карась, негодяй, сказывал: «Наливают, а потом отпускают».

ГУСЬ, ЗАПЕЧЁННЫЙ С ОВОЩАМИ

КУХНЯ «ОХОТНИКА»

Рецепт Ираиды Дубровиной

Ингредиенты: гусь - 1 шт., лук репчатый - 2 шт., морковь - 2 шт., картофель - 1 кг, яблоки - 4 шт., соль, перец молотый - по вкусу.

Способ приготовления

Тушку гуся тщательно обработать: ощипать, опалить, вынуть внутренности, промыть. Положить гуся в глубокую и широкую миску, залить водой так, чтобы она его целиком покрыла. Поставить в холодное место на несколько часов, меняя при этом воду. Затем тушку разрубить на несколько небольших кусков. Соль смешать с молотым перцем и натереть этой смесью каждый кусок. Куски разложить не плотно на большом противне.

Овощи почистить. Картофель и морковь порезать поперёк кружочками, лук - полукольцами и разместить всё это на противне между кусками гуся. Сверху разложить порезанные небольшими дольками яблоки. В противень подлить немного воды и поставить его в предварительно разогретую до 180° духовку примерно на два часа. В течение этого времени несколько раз полить гуся образовавшимся соком.

Готового гуся вместе с овощами выложить на большое подогретое блюдо, подавать горячим. Отдельно подать различные соления.

Обзор подготовил Геннадий МИРАНОВИЧ, «Красная звезда».

В ПЕСНЯХ – СУДЬБА

Один из творческих коллективов, которые успешно и много лет сотрудничают с Культурным центром Вооружённых Сил РФ, носит поэтическое название «Белые росы». Возглавляет этот вокально-инструментальный ансамбль Александр Фершалов. Историю коллектив ведёт с 1985 года – с самодеятельности при Новосибирском производственном объединении «Электрон». А в 2005 году ВИА «Белые росы» стал победителем I Всероссийского конкурса-фестиваля патриотической песни «Это Родина моя». Сегодня песни ансамбля звучат на «Радио России», на «Маяке», в передачах Надежды Бабкиной, в TV программах – «Музыкальный портал», «Музыка старого города» и других. В поисках новых подходов к жанру музыканты делают совместные концертные программы с джаз-оркестром «Сибирский диксиленд», ансамблями «Частушка» Григория Заволокина, «Сябры», «Песняры», с оркестром народных инструментов ГТРК Новосибирска под руководством народного артиста РФ В.П. Гусева.

Возглавляет «Белые росы» Александр Фершалов. Ему удалось собрать замечательную команду артистов, в которой каждый по уровню профессионального мастерства вполне может заниматься в том числе и сольной карьерой. Среди них солист-вокалист ансамбля, баянист Артём Старченко.

Артём родом из Прокопьевска Кемеровской области. Природа распорядилась так, что уже с детства стало понятно: растёт настоящий певец, музыкант. Хотя семья Артёма рабочая, профессиональных артистов среди родных до него не было, но он рос буквально вместе с песней. Папа, Николай Петрович, замечательно играл на баяне, пел народные песни. Дедушка Пётр (по отцу) славился красивым «бархатным» баритоном. Бабушка Елизавета (по матери) имела прекрасное «народное» сопрано. Можно сказать, что Артём напитался талантами своих предков. И смог их развить и умножить. Но в том, что он состоялся как артист, особая заслуга его мамы. Отец Артёма погиб в шахте, когда мальчику не было и четырёх лет. Сына Валентина Ильинична поднимала одна. Мальчишка рос непоседливым, но лучшим занятием для него была игра на музыкальных инструментах. Чтобы понять, насколько для сына это важно, мама отвела его к соседу, который играл на баяне. Но уже через месяц сосед посоветовал маме срочно отдать сына в музыкальную школу, потому что Артём моментально освоил всё, чему его мог научить музыкант-самоучка.

В 1988 году Артём поступил в музыкальную школу № 11 города Прокопьевска в класс баяна и фольклорного ансамбля к замечательному педагогу Валентине Васильевне Мингалёвой, которая вложила в него знания, которые стали основным фундаментом для его дальнейшего становления как музыканта. Здесь же он начал петь в фольклорном ансамбле «Земляниченька», которым Валентина Васильевна и руководила. Это была важная школа ансамблевого пения и аккомпанемента, потому что здесь Артём пел и играл, одновременно аккомпанируя коллективу.

Следующей творческой ступенькой для юного артиста стало Прокопьевское музыкальное училище, где он учился на отделении народных инструментов. Конечно же, главной любовью Артёма стал баян! Училище он окончил с успехом, будучи лауреатом областных и Международного конкурсов молодых музыкантов-исполнителей.

Потом была учёба в Новосибирской государственной консерватории (академии) имени М.И. Глинки на факультете народных инструментов (класс заслуженного артиста России профессора А.А. Ручина (специальность) и доцента В.Ф. Калёнова (дирижирование). Учиться было сложно, надо было не только слушать лекции, но и много заниматься на инструменте. А душа тосковала по песне, без которой Артём уже себя не мыслил. И на третьем курсе он стал артистом Государственного академического сибирского русского народного хора под руководством композитора, народного артиста России Вячеслава Викторовича Мочалова. И конечно же, баян оставался его добрым попутчиком. Кстати, на прослушивании Артём аккомпанировал себе сам. Тогда же, продолжая учиться в консерватории, он без экзаменов поступил на факультет сольного академического пения в класс народного артиста России профессора Анатолия Галактионовича Жукова. Кроме этого, Артёма пригласили в Новосибирскую государственную филармонию, где он прошёл прослушивание в песенно-инструментальном коллективе «Белый день» (ныне ВИА «Белые росы») и был принят в него солистом-вокалистом высшей категории. Дальше он совершенствовался и рос вместе с ансамблем, имел возможность проявить себя как аранжировщик, композитор, исполнитель и певец. Гастроли, встречи с новыми, интересными людьми, легендарными артистами, коллективами и музыкантами (Александра Пахмутова и

Николай Добронравов, Александр Михайлов, Анатолий Ярмоленко и ВИА «Сябры», «Песняры», «Криница», Анна Шатилова, Олег Иванов и многие другие). Артём мог не только общаться с ними, но и наблюдать, учиться у признанных мастеров, совершенствоваться, что в огромной степени повлияло на его профессиональное становление. Он становится узнаваемым исполнителем, имеющим свой индивидуальный «почерк». Записывает дуэты с Анатолием Ярмоленко («Сябры»), Алексеем Гоманом, Ренатом Ибрагимовым, Олегом Ивановым.

Энергии молодого артиста хватает на то, чтобы расти дальше. Он много занимается студийной работой, записывает партии баяна и расписывает голосовые партитуры к новым песням ансамбля «Белые росы», где он - главный солист.

Надо отметить, что Артём – член Российского авторского общества, как автор и исполнитель своих песен, многие из которых получили высокую оценку профессионалов, вышли в музыкальных Сибирских сборниках, звучат на радио и телевидении, побеждают на различных конкурсах песни.

Вместе с ансамблем и сольно Артём постоянно участвует в военно-шефских концертах, которые проводит Культурный центр Вооружённых Сил РФ. Недавно в Краснознамённом зале Центра он был соведущим (с заслуженной артисткой России Зинаидой Сазоновой) и солировал на торжественном вечере, посвящённом 15-летию со дня образования Регионального общественного фонда поддержки Героев Советского Союза и Героев России, а также на торжественном мероприятии, посвящённом 307-й годовщине образования морской пехоты в России. Кстати, перед морскими пехотинцами он пел дуэтом вместе с супругой, солисткой Культурного центра Викторией Сухаревой.

- Хочу высказать огромное спасибо за поддержку начальнику Культурного центра Василию Мазуренко, сотрудникам Центра Ирине и Вячеславу Титовым, Владимиру Лужбину, Зинаиде Сазоновой, - говорит Старченко. - Человеку творческому очень важно, когда в него верят, помогают в его начинаниях.

В творческом активе Артёма Сухарева и выступления на Международных фестивалях «Молодость планеты», «Славянский базар» в Витебске, на Всероссийском фестивале искусств им. Михаила Евдокимова. Он лауреат Международного фестиваля национальных культур «International Country Music Week» в Китае. Полученный там диплом «За лучшее выступление» – это весомое подтверждение профессионализма. Отметим, что Артём был участником Национального отборочного конкурса исполнителей эстрадной песни «Евровидение-2012». Его концертными площадками уже были все главные эстрадные площадки Москвы – Кремлёвский дворец, ГКЗ «Россия», СК «Лужники», Крокус Сити Холл, он выступал в Администрации Президента России, Государственной Думе РФ, Президентском полку, посольстве Республики Беларусь.

Ирина ПАВЛЮТКИНА,
«Красная звезда».

НА ВЕСЁЛОЙ ВОЛНЕ

* * *

В день рождения мужа жена кричит ему из другой комнаты:
- Вася, ты даже не представляешь, какой великолепный подарок я тебе приготовила!
- Так покажи его скорее!
- Сейчас, уже надеваю!

* * *

- Надоевший всем своей болтовнёй пассажир электрички обращается к соседу:
- Вы, наверное, считаете меня идиотом?
- Нет, но я ведь могу ошибаться.

* * *

Встречаются старые приятели:
- Ты что такой грустный, Петрович?
- Да вот, чуть не посадили за коррупцию.
- Но не посадили же!..
- Зато приговорили к о-о-очень крупной взятке.

* * *

Молодой человек, встретив приятеля, долго рассматривает его, наконец спрашивает:
- Ты что, женился?
- Да нет, а выгляжу так потому, что мою «тачку» только что угнали.

* * *

Студент завалил первую сессию и интересуется у старшекурсника:
- А что обычно бывает, если не сдал сессию?
- Ну, преподаватель на пересдаче посылает тебя в деканат, в деканате тебя посылают к заместителю декана, заместитель посылает к декану, а декан просто посылает...

* * *

По дороге на дискотеку один молодой человек спрашивает другого:
- Паша, а какую девушку ты хотел бы встретить?
- Высокую и длинноногую.
- Но ты же сам такой ма-а-аленький!
- Да мне потолок побелить надо.

Фото Константина ЛОБКОВА.

Оксана ШАЛЬНОВА (Санкт-Петербург).
«Мисс «Красная звезда»-2012».

Уважаемые читатели! Приглашаем вас к участию в творческом состязании: чей снимок наиболее ярко отразит женскую красоту. Направляйте снимки с пометкой «Мисс «Красная звезда» по электронному адресу: mail@redstar.ru или в конвертах.

РАЗМИНКА ДЛЯ ЭРУДИТОВ

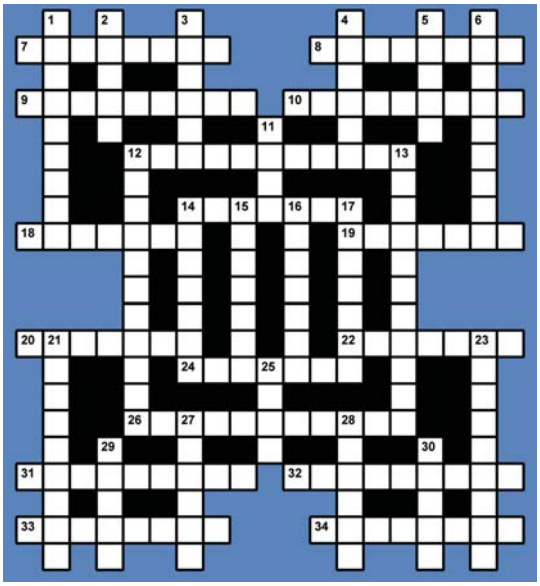

По горизонтали: 7. Третейский суд. 8. Разновидность халцедона и агата, полудрагоценный камень. 9. Название Санкт-Петербурга в 1914–1924 гг. 10. Человек с мрачным мироощущением. 12. Быстрая смена лиц, событий, впечатлений. 14. Эту фамилию носили два русских живописца: Константин («Зимой», «У балкона») и Сергей («На миру»). 18. Произведение живописца. 19. Древнее государство, располагавшееся на территории нынешнего Ирака. 20. Воспитатель, преподаватель. 22. Осенний месяц. 24. Алмаз, корунд, наждак - общее название. 26. Раздел медицины, изучающий признаки болезней, методы исследования больного. 31. Внутренний слой раковин жемчужниц. 32. Титул дочери короля либо жены принца. 33. Жидкое лекарство из смеси веществ. 34. В древнегреческой мифологии - чудовище с туловищем человека и головой быка.

По вертикали: 1. Государство в Южной Америке. 2. Тройная корона папы римского. 3. Чин унтер-офицеров в ряде армий. 4. Плодовое дерево семейства розоцветных, медонос. 5. Задняя часть судна, транспортного самолёта. 6. Река в США, одна из крупнейших в мире; штат с центром Джэксон. 11. Спортивный снаряд. 12. Самый западный областной центр России. 13. Виды на будущее. 14. Жвачное парнокопытное с клыками у самцов. 15. Комедия Н.В. Гоголя. 16. Артист, в совершенстве владеющий техникой своего искусства. 17. Русский флотоводец, адмирал, герой обороны Севастополя. 21. Раннехристианские книги об Иисусе Христе, признанные церковью каноническими. 23. Один из главных христианских праздников. 25. Мельчайшая частица химического элемента, сохраняющая его свойства. 27. Средства банка, находящиеся на его счетах за границей в иностранной валюте. 28. Химический элемент, металл платиновой группы («радужный»). 29. Птица, выводящая птенцов зимой. 30. Отец жены.

Ответы

По горизонтали: 7. Арбитраж. 8. Сердолик. 9. Петроград. 10. Пессимист. 12. Калейдоскоп. 14. Коровин. 18. Картина. 19. Месопотамия. 20. Педагог. 22. Октябрь. 24. Абрасив. 26. Диагностика. 31. Перламутр. 32. Принцесса. 33. Микстура. 34. Минотавр.

По вертикали: 1. Аргентина. 2. Тиара. 3. Капрал. 4. Персик. 5. Корма. 6. Миссисипи. 11. Ядро. 12. Калининград. 15. Перспектива. 14. Кабарга. 15. Ревизор». 16. Бирюзов. 17. Нахимов. 21. Евангелие. 23. Рождество. 25. Атом. 27. Аварии. 28. Иридий. 29. Клест. 30. Тесть.